ŻYCIE RADOMSKIE

„ŻYCIE WARSZAWY" PISMO CODZIENNE – ISTNIEJE OD 1944 ROKU

NR 150 R PIĄTEK, 29 CZERWCA 1979 R. DZIŚ STRON 8 CENA 1 ZŁ

We czwartek obradował Sejm PRL

Izba zatwierdziła sprawozdanie z wykonania planu i budżetu oraz udzieliła rządowi absolutorium za ubiegły rok

Zmiana ustawy o powszechnym obowiązku obrony PRL

(P) Podczas obrad. CAF—Rosiak

(P) 28 bm. zebrał się na swym ostatnim posiedzeniu w sesji wiosennej Sejm PRL. Zasadniczym przedmiotem obrad było rozpatrzenie sprawozdań rządu z wykonania Narodowego Planu Społeczno-Gospodarczego i budżetu państwa za rok ubiegły.

Rozpatrywanie tych sprawozdań przez Izbę poprzedziła, jak co roku, wielodniowa poselska debata w poszczególnych komisjach sejmowych.

Po wysłuchaniu sprawozdania Komisji Planu Gospodarczego, Budżetu i Finansów odbyła się dyskusja, w której zabrało głos 19 mówców — wśród nich przedstawiciele wszystkich klubów i kół poselskich. Wypowiedzieli się też przedstawiciele rządu. Następnie Sejm w głosowaniu zatwierdził sprawozdania z wykonania planu i budżetu w 1978 roku i podjął uchwałę w sprawie udzielenia rządowi absolutorium za rok ubiegły.

Sejm uchwalił ustawę o zmianie ustawy „O powszechnym obowiązku obrony PRL".

Sprawozdawcy PAP relacjonują:

O godz. 11.00 rozpoczęło się posiedzenie Sejmu PRL.

W ławach Rady Państwa — Edward Gierek wraz z przewodniczącym Rady — Henrykiem Jabłońskim.

Obecni są członkowie gabinetu.

Posiedzenie otworzył marszałek Sejmu, Stanisław Gucwa.

Sejm uczcił pamięć zmarłego pos. Jana Golonki (PZPR) i stwierdził wygaśnięcie jego mandatu.

W pierwszym punkcie porządku dziennego Sejm przyjął uchwałę w sprawie obsadzenia mandatu poselskiego w Okręgu Wyborczym nr 50 w Gnieźnie. Sprawozdanie Komisji Mandatowo-Regulaminowej w tej sprawie przedstawił pos. Jan Kazimierczak (ZSL). Mandat posła uzyskał Marian Tobolski — lekarz medycyny, starszy asystent w Zespole Opieki Zdrowotnej w Gnieźnie, członek PZPR; złożył on ślubowanie poselskie.

W kolejnym punkcie porządku dziennego Izba rozpatrzyła sprawozdania rządu z wykonania Narodowego Planu Społeczno-Gospodarczego i budżetu państwa za rok 1978. Sprawozdanie Sejmowej Komisji Planu Gospodarczego, Budżetu i Finansów w tej sprawie przedstawił pos. Roman Malinowski (ZSL). Wniósł on o przyjęcie rządowych sprawozdań z wykonania Narodowego Planu Społeczno-Gospodarczego i budżetu państwa w 1978 r. **(tekst wystąpienia str. 2)**

Następnie rozpoczęła się debata. Z ramienia klubów poselskich przemawiali kolejno posłowie: Zbigniew Zieliński (PZPR), Jerzy Szymanek (ZSL) i Edward Wiśniewski (SD). Stwierdzając, iż w 1978 r. nastąpił dalszy postęp w realizacji społeczno-ekonomicznego rozwoju kraju, wskazali również na podstawowe zadania gospodarcze bieżącego roku.

(Wystąpienia na str. 3)

W imieniu reprezentowanych przez siebie klubów posłowie wnieśli o udzielenie rządowi absolutorium za 1978 r.

(CIĄG DALSZY NA STR. 2)

Ambasador Brazylii na audiencji u Henryka Jabłońskiego

(P) Przewodniczący Rady Państwa Henryk Jabłoński przyjął 28 bm. na audiencji pożegnalnej ambasadora Federacyjnej Republiki Brazylii w Polsce Carlosa Calero Rodigues. (PAP)

Rozwój socjalistycznej integracji gospodarczej

Zakończyła się XXXIII Sesja RWPG

W Moskwie przyjęto jednomyślnie ważne dokumenty

MOSKWA (PAP). W czwartek, po trzech dniach obrad, zakończyła się w Moskwie XXXIII sesja Rady Wzajemnej Pomocy Gospodarczej, odbywająca się w roku 30-lecia jej działalności.

Na końcowym posiedzeniu plenarnym jednomyślnie przyjęto dokumenty sesji, w których znalazły odbicie węzłowe problemy omawiane w czasie obrad.

Sprawozdawcy PAP — Władysław Knycpel i Zbigniew Suchar relacjonują:

XXXIII sesja RWPG obradująca w roku doniosłego jubileuszu Rady, w atmosferze przyjaźni i wzajemnego zaufania omawiała zagadnienia o wielkiej wadze dla krajów członkowskich.

Dokumenty XXXIII sesji to wyraz praktycznego urzeczywistniania przedsięwzięć wynikających z programu socjalistycznej integracji gospodarczej, a także włączonych do wieloletnich kierunkowych programów współpracy. Przyjęto: protokół i uchwałę sesji, oświadczenie o 30-leciu Rady Wzajemnej Pomocy Gospodarczej oraz komunikat o XXXIII sesji.

Sesja przyjęła kolejne wieloletnie kierunkowe programy współpracy w dziedzinie zaspokojenia zapotrzebowania krajów członkowskich RWPG na artykuły przemysłowe powszechnego użytku oraz w dziedzinie rozwoju połączeń transportowych państw naszej wspólnoty.

Podpisano także porozumienie wielostronne. Polska przystąpiła do porozumień, które dotyczą: specjalizacji w energochłonnej i mniej energochłon-

(A) DOKOŃCZENIE NA STR. 6

Edward Gierek przyjął Gastona Plissonniera

(P) W dniu 28 bm. I sekretarz KC PZPR Edward Gierek przyjął przebywającego w Polsce członka Biura Politycznego, sekretarza KC Francuskiej Partii Komunistycznej Gastona Plissonniera.

W toku rozmowy omawiano kierunki pogłębienia współdziałania między PZPR i FPK. Oparte na zasadach proletariackiej solidarności współdziałanie obu partii służy sprawie umacniania jedności sił pokoju i postępu.

Podkreślono także, że pomyślnie rozwijające się stosunki między Polską i Francją leżą w interesie obu zaprzyjaźnionych narodów, przyczyniają się do utrwalenia procesu odprężenia i pokojowej stabilizacji w Europie, zgodnie z zasadami Aktu Końcowego KBWE.

W spotkaniu, które przebiegło w serdecznej atmosferze, uczestniczył kierownik Kancelarii Sekretariatu KC PZPR Jerzy Waszczuk. (PAP)

Nowa karta wielostronnej współpracy

Od stałego korespondenta JERZEGO SIERADZIŃSKIEGO

Moskwa, 28 czerwca

(P) Podpisaniem wielu ważnych dokumentów określających możliwości i kierunki współpracy, wynikającej z potrzeb dynamicznego rozwoju gospodarczego krajów socjalistycznej wspólnoty — zakończyła się trzydniowa XXXIII sesja RWPG, odbywająca się w Moskwie, w roku 30-lecia tej organizacji. Potwierdziła ona w pełni słuszność założeń bratnich partii marksistowsko-leninowskich, które od początku strategię wszechstronnej współpracy naszych krajów stawiały w rzędzie przesłanek decydujących o pomyślnej realizacji zadań narodowych i internacjonalistycznych o wszechstronnym rozwoju każdego kraju i wspólnoty jako całości.

Obecna sesja sumując bogate 30-letnie doświadczenia i osiągnięcia wielostronnej współpracy państw RWPG ukazała równocześnie, że stanowią one trwały fundament dla urzeczywistnienia programu socjalistycznej integracji gospodarczej w skali nie mającej dotąd precedensu w praktyce światowej.

Dwa wieloletnie, kierunkowe programy współpracy oraz szereg nowych porozumień wielostronnych podpisanych w Moskwie, w których realizacji aktywnie uczestniczyć będzie nasz kraj, utrwalając zasady socjalistycznego podziału pracy, kooperacji i specjalizacji produkcji otwierają przed wieloma działami polskiej gospodarki nowe horyzonty rozwoju.

Dotyczy to w pierwszym rzędzie porozumienia o wielostronnej międzynarodowej specjalizacji i kooperacji produkcji oraz wzajemnych dostawach urządzeń dla elektrowni atomowych, a także parafowanych wcześniej przez Komitet Wykonawczy RWPG porozumień w sprawie zwiększenia produkcji tkanin meblowych, rekonstrukcji i wyposażenia technicznego linii kolejowych i dróg o międzynarodowym znaczeniu, współpracy w rozwoju międzynarodowych portów lotniczych itp.

Istota kolejnych wieloletnich kierunkowych programów współpracy oraz nowych, wielostronnych porozumień jest to, iż wytyczają one dwa

(B) DOKOŃCZENIE NA STR. 6

Plenum WKKS w Radomiu

★ Praca punktów skupu
★ Przygotowanie magazynów zbożowych

Informacja własna

(R) Stan przygotowań punktów skupu i magazynów zbożowych do odbioru produkcji rolnej był 28 bm. tematem plenarnego posiedzenia Wojewódzkiej Komisji Kontroli Społecznej w Radomiu.

Za podstawę oceny posłużyły wyniki kontroli resortowej, rad nadzorczych WZSR i WZKR oraz komitetów kontroli społecznej w Kozienicach, Grójcu, Iłży, Drzewicy i Chlewiskach.

Większość z 950 punktów skupu w województwie radomskim prowadzi prawidłową działalność, poprawił się stan techniczny tej bazy i operatywność służb.

W kilkunastu jednak przypadkach kontrolerzy stwierdzili niekorzystne zjawiska — brak legalizacji wag i odważników, nieprawidłowo prowadzoną dokumentację, niesprawne urządzenia chłodnicze w punktach skupu mleka, niezadowalający stan sanitarno-porządkowy.

Wiele uwagi poświęcono przygotowaniom magazynów zbożowych do tegorocznej akcji żniwno-omłotowej.

Zwrócono uwagę, że ok. 10 proc. strat w płodach rolnych powstaje na skutek niewłaściwej gospodarki magazynowej i z winy transportu.

Plenum zaleciło samorządnym organizacjom i instytucjom, działającym we wsiach województwa radomskiego, bezzwłoczne usunięcie występujących nieprawidłowości i zaniedbań, a szczególnie w magazynach zbożowych, ponieważ — jak przewiduje się — tegoroczne żniwa w woj. radomskim rozpoczną się już ok. 10 lipca. be-de

Otwarto nowy ośrodek wczasowy dla załogi „Waltera"

Informacja własna

(R) Pierwsi pracownicy „Waltera" wypoczywają w Sielpi, w zmodernizowanym ośrodku wypoczynku — dwupiętrowym budynku, wyposażonym we wszystkie instalacje komunalne i dużą stołówkę.

Nowy zakładowy ośrodek wczasowy ma 150 miejsc, przystosowany jest przede wszystkim do wypoczynku całych rodzin i ma warunki zapewniające dobrą opiekę małym dzieciom przebywającym wraz z rodzicami na wypoczynku letnim. Ośrodek czynny będzie przez cały rok.

Prace budowlane, instalacyjne i wyposażeniowe wykonano sposobem gospodarczym i w czynie obywatelskim, dzięki czemu ta pokaźna inwestycja socjalna powstała stosunkowo niewielkim kosztem.

Równocześnie likwidacji uległo duże, uciążliwe dla lasu i całego otoczenia pole domków campingowych „Waltera" spełniające, w okresie budowy zakładowego domu wypoczynkowego, prowizorycznego, czynnego tylko przez 3 miesiące w roku ośrodka wczasów nad zalewem. **(be-de)**

Delegacja komunistów Portugalii w Radomiu

Informacja własna

(R) 28 bm. przebywała w Radomiu 8-osobowa delegacja Komunistycznej Partii Portugalii, której przewodniczył Luis Santos — członek komitetu organizacji partyjnej w Lizbonie.

Goście z Portugalii spotkali się z przedstawicielami władz polityczno-administracyjnych województwa radomskiego: z sekretarzem KW PZPR — Tadeuszem Wesołowskim i wicewojewodą — Wawrzyńcem Pietruszką oraz przedstawicielami handlu. W czasie spotkania żywo interesowali się zagadnieniami handlu w woj. radomskim.

W czasie pobytu odwiedzili kilka placówek handlowych w Radomiu i Zakłady Maszyn do Szycia i Pisania „Waltera".

(bw)

Rekordowy kontrakt eksporterów „Metronexu"

Mocny polski akord na wystawie komputerów w Moskwie

Od naszego specjalnego wysłannika HENRYKA CHĄDZYŃSKIEGO

Moskwa, 28 czerwca

(P) Mocnym akordem rozpoczął się polski dzień na moskiewskiej wystawie sprzętu komputerowego oraz zastosowań techniki obliczeniowej w różnych dziedzinach życia.

Przedsiębiorstwo Handlu Zagranicznego „Metronex" zawarło bowiem w imieniu Zjednoczenia „Mera" największy w swej historii kontrakt z partnerami radzieckimi.

Podpisanie kontraktu odbyło się w obecności wicepremiera Tadeusza Wrzaszczyka.

Kontrakt przewiduje, że w przyszłym roku dostawy do Związku Radzieckiego polskiego sprzętu komputerowego o wartości 320 mln zł dewizowych oraz zakup radzieckich komputerów o wartości 70 mln zł dewizowych.

Spośród trzech sprowadzonych do Polski komputerów R-60 stanowiących najbardziej pojemne maszyny liczące najnowszego pokolenia „Riad" jeden przeznaczony będzie dla potrzeb Komisji Planowania. Transakcja ta zasługuje na uwagę jako wyznacznik postępu współpracy krajów RWPG jednej z najmłodszych dziedzin przemysłu i liczącej się pozycji Polski jako poważnego dostawcy sprzętu informatycznego, skomplikowanych urządzeń wchodzących w skład systemów komputerowych.

Cały eksport sprzętu informatycznego „Mery" do Związku Radzieckiego wyniesie w roku przyszłym wraz z innymi kontraktami ok. 0,5 mld zł dewizowych. Jest to już licząca się pozycja w bilansie handlowym obu krajów przy czym zysk za kilogram towaru wynosi tu średnio 100 rubli. A więc 20 razy więcej niż w przypadku innych towarów. Jest to eksport wyjątkowo opłacalny, gdy sprzedaje się myśl techniczną i wysokie kwalifikacje producentów.

Polski przemysł eksportuje drukarki wierszowe i mozaikowe pamięci magnetyczne, stacje przygotowania danych na taśmy perforowane. Podpisany kontrakt był zarazem pierwszą transakcją na sprzedaż polskiego teleprosetingu. Można zaś stwierdzić bez przesady, że wystawiany na wystawie moskiewskiej polski proseting był szlagierem nr 1 budzącym powszechny podziw, a nawet zazdrość partnerów.

Pokazano bowiem pracę tego urządzenia, dzięki której radziecki komputer był połączony z terminarzami nie tylko zakładów Moskwy, ale jednocześnie z fabrykami Wiednia, Wrocławia i Poznania. Stwarza to możliwość znacznie pełniejszego wykorzystania komputera. Dzięki temu urządzeniu można podłączyć do komputera i sterować jednocześnie 320 robotami. Przy coraz większej szybkości działania maszyn cyfrowych rozwiązujących skomplikowane działania w ułamkach sekundy można

(C) DOKOŃCZENIE NA STR. 6

Dar dla CZD. *Przedstawiciele Centrali Techniczno-Handlowej Motoryzacji „Polmozbyt" przekazali przewodniczącemu Społecznego Komitetu Budowy Pomnika-Szpitala CZD min. Januszowi Wieczorkowi dar dla CZD: samochód sanitarny „Nysa", ufundowany ze składek pracowników „Polmozbytu".* CAF—Langda

OPEC podniosła ceny ropy

Już w 12 stanach USA racjonowanie benzyny

GENEWA (PAP). Organizacja Krajów Eksportujących Ropę Naftową (OPEC) ogłosiła w czwartek nowe, oficjalne ceny tego surowca obowiązujące od 1 lipca br.

Cenę odniesienia podstawowego gatunku ropy naftowej, tzw. arabskiej lekkiej podniesiono z 14,546 dol. do 18 dol. za baryłkę (159 litrów), czyli o 23,7 procentu. Cenę maksimum za ropę lepszych jakości ustalono w wysokości 23,5 dol. za baryłkę. W efekcie średnia cena ropy, licząc poziomy krańcowe, wzrośnie z 17 dol. do 20 dol. za baryłkę.

Od końca grudnia ub. r do chwili obecnej cena odniesienia ropy naftowej ustalana przez OPEC wzrosła o 41,7 proc.

Podwyżka cen ropy wywołała też błyskawiczną reakcję w gospodarce szwajcarskiej. M. in. już 28 bm. powiadomiono lokatorów domów mieszkalnych o wprowadzeniu z dn. 1 lipca br. nowych stawek opłat za ogrzewanie i dostawę ciepłej wody do mieszkań. Wielki koncern mieszkaniowy „Gerofinance SA" podniósł w Genewie miesięczne opłaty z tego tytułu za średni lokal 3-pokojowy o przeszło 260 proc. (P)

WASZYNGTON (PAP). Korespondent PAP, Stanisław Głąbiński pisze: W tym tygodniu dwa kolejne stany — Delaware i Pensylwania — wprowadziły tymczasowy system racjonowania benzyny, idąc w ślad 10 innych. Szczególnie ciężki dla kierowców USA będzie koniec obecnego miesiąca. W wielu rejonach wyczerpują się bowiem czerwcowe przydziały benzyny i wiele stacji będzie zamkniętych do 2 lipca. W miastach i rejonach wschodniego wybrzeża sytuacja stała się wręcz rozpaczliwa. W Nowy Jorku i na autostradzie łączącej to miasto z Waszyngtonem po długim czekaniu w kolejce można nabyć jedynie 3 galony (ok. 12 l) paliwa, a więc tyle, ile wystarczy do dojechania do następnej stacji benzynowej, gdzie ponownie trzeba się ustawić w kolejce. Podróż samochodem z Nowego Jorku do Waszyngtonu, która normalnie trwała ok. 4 godz., wydłużyła się do 8—10 godzin. (P)

Opole-79

Koncert premier

Od naszego specjalnego wysłannika ADAMA CIESIELSKIEGO

(P) Opolski maraton piosenkarski zbliża się do finału. Znamy coraz więcej festiwalowych rozstrzygnięć.

W konkursie piosenek z plebiscytu studia „Gama" jurorzy najwięcej głosów — i jedyną w tym koncercie nagrodę — przyznali utworowi Jana Ptaszyna-Wróblewskiego i Wojciecha Młynarskiego „Żyj kolorowo" w interpretacji Ewy Bem. Bliski czołowej lokaty był „Cyrk nocą" Jacka Mikuły i Agnieszki Osieckiej w ujęciu Maryli Rodowicz oraz „Poranne łzy" Zbigniewa Jaremki i Wojciecha Młynarskiego, śpiewane przez Krystynę Prońko. Szkoda, że nie oceniono wyżej dalekiej od festiwalowego stylu piosenki „Bardzo smutnej piosenki" Andrzeja Sikorowskiego, której wykonanie przez grupę „Pod buda" spotkało się z bardzo żywym przyjęciem widowni.

(DOKOŃCZENIE NA STR. 5)

Deszcz na południowym zachodzie i w centrum Nieco chłodniej

Informacja własna

(P) Po kilku dniach słonecznych i bezdeszczowych — w czwartek w wielu południowo-zachodnich województwach wystąpiły dość intensywne opady. M. in. w Opolu w ciągu 6 godzin (od 8 do 14) suma opadów wyniosła 13 mm. Strefa opadów przesunęła się w ciągu dnia w głąb kraju.

Temperatura była w czwartek bardzo zróżnicowana: najchłodniej było w dalszym ciągu nad morzem, gdzie miejscami notowano od 16 do 18 st. W centrum kraju, m. in. w Warszawie termometry wskazywały w południe 22 st. Najcieplej było na południu: w Zamościu notowano 29 st., w Rzeszowie i Tarnowie 28 st.

Najbliższe dni mają być chłodniejsze: Temperatura maksymalna od 17 st. w pasie nadmorskim do 23 st. w głębi kraju. Tylko na południu temperatura może być lokalnie wyższa. Spodziewany jest przejściowy wzrost zachmurzenia, przelotne opady i burze. (l.)

Prognoza pogody

(P) IMiGW przewiduje dziś w Warszawie zachmurzenie na ogół umiarkowane. Możliwość wystąpienia burzy. Temp. maks. w dzień 24 st. Wiatry słabe i umiarkowane, zachodnie. (PAP)

KALENDARIUM

● *Piątek jest 180 dniem 1979 r. Do końca roku pozostało 185 dni, w tym 155 dni roboczych.*

● *Słońce wschodzi o godz. 4.17, a zachodzi o godz. 21.01. Piątek jest krótszy od najdłuższego dnia w roku o 4 minuty.*

● *Imieniny obchodzą Piotr i Paweł.*

★

● *Sobota jest 181 dniem 1979 r. Do końca roku pozostały 184 dni, w tym 154 dni robocze.*

● *Słońce wschodzi o godz. 4.17, a zachodzi o godz. 21.01. Sobota będzie krótsza od najdłuższego dnia w roku o 4 minuty.*

● *Imieniny obchodzą Emilia i Lucyna.* (j.l.)

Posiedzenie Sejmu Polskiej Rzeczypospolitej Ludowej

Sprawozdanie Komisji Planu Gospodarczego, Budżetu i Finansów w sprawie wykonania NPSG i budżetu państwa za rok 1978

Wystąpienie pos. Romana Malinowskiego (ZSL)

Przedstawiając w imieniu Sejmowej Komisji Planu Gospodarczego, Budżetu i Finansów, stanowisko dotyczące sprawozdania rządowego z wykonania Narodowego Planu Społeczno-Gospodarczego i budżetu państwa za rok 1978, pragnę podkreślić, że było ono poddane gruntownej oraz wszechstronnej analizie i ocenie komisji sejmowych a także międzykomisyjnych zespołów poselskich, powołanych przez Komisję Planu Gospodarczego, Budżetu i Finansów. W trakcie tej debaty wypowiedziało się 203 posłów.

Komisje sejmowe oceniły działalność poszczególnych resortów i branż gospodarki narodowej. Międzykomisyjne zespoły koncentrowały natomiast uwagę na węzłowych zagadnieniach rozwoju społeczno-gospodarczego kraju. Rozpatrzyły one 5 podstawowych kompleksów problemowych. Dokonały one oceny realizacji podstawowych proporcji ekonomicznych i polityki społecznej, rozwoju gospodarki żywnościowej i kształtowania się sytuacji rynkowej, współpracy gospodarczej z zagranicą i budżetu państwa. To dwupłaszczyznowe spojrzenie, które jest dorobkiem obecnej kadencji Sejmu stworzyło warunki do wnikliwej i pogłębionej oceny realizacji zadań planu i budżetu.

Dzięki wysiłkowi ludzi pracy i przedsięwzięciom podejmowanym przez rząd, możliwe było wykonanie podstawowych celów planu i budżetu mimo niełatwych warunków wewnętrznych i zewnętrznych. Znalazło to swój wyraz w osiągnięciu postępu w dziedzinie poprawy warunków pracy i życia. Dochody nominalne ludności zwiększyły się o 9 proc., a dostawy towarów na rynek — o 8,3 proc. Wydatki budżetu państwa na działalność socjalno-kulturalną były wyższe o 9,4 proc. Oddano do użytku mieszkania o powierzchni 18,1 mln m kw., to jest o 7,7 proc. większej niż w 1977 r. Nastąpił dalszy rozwój opieki zdrowotnej, nauki i oświaty, kultury.

Produkcja sprzedana przemysłu uspołecznionego zwiększyła się o 5,8 proc. (przy wyższym tempie wzrostu produkcji rynkowej i eksportowej), zaś globalna produkcja rolnictwa — o 4,4 proc. Dochód narodowy wytworzony zwiększył się o 3,1 proc.

Zmniejszyło się obciążenie dochodu narodowego inwestycjami. Oddano do eksploatacji wiele nowych obiektów produkcyjnych, służby zdrowia, socjalno-bytowych i innych. Przekazano do eksploatacji 36 inwestycji szczególnie ważnych dla gospodarki narodowej.

Obroty handlu zagranicznego zwiększyły się o 6,6 proc., w tym eksport o 9,7 proc., zaś import — o 3,9 proc. Nastąpiła poprawa salda wymiany zagranicznej z krajami kapitalistycznymi. Pogłębiła się współpraca gospodarcza i wymiana handlowa z krajami socjalistycznymi, w tym zwłaszcza z ZSRR.

Uzyskanie dalszego postępu znalazło swój wyraz również w aktywnej roli budżetu i systemu finansowego w zabezpieczeniu realizacji zadań NPSG i oszczędnym wydatkowaniu środków budżetowych.

Koncentracja środków na celach priorytetowych

Oceniając wykonanie planu i budżetu, trzeba zwłaszcza podkreślić konsekwentną realizację celów społecznych, które mają nadrzędny charakter strategii rozwoju społeczno-gospodarczego, przyjętej po 1970 r. Z podwyżki najniższych płac skorzystało 900 tys. osób; podwyższono też najniższe emerytury i renty. Szybciej niż przeciętnie wzrastały płace pracowników oświaty i wychowania, kultury fizycznej i turystyki, kultury i sztuki; poprawiono także płace w ochronie zdrowia i opiece społecznej. Średnia miesięczna płaca w gospodarce uspołecznionej wyniosła 4584 zł i była wyższa o 5,8 proc. w stosunku do 1977 r. Średnia renta i emerytura wyniosła 2222 zł. Znaczna część indywidualnych rolników korzystała już z emerytur i innych świadczeń w ramach ustawy sejmowej z 1977 r., która wejdzie w pełni w życie w połowie przyszłego roku. Wprowadzono jednorazowy zasiłek z tytułu urodzenia dziecka, z którego skorzystało 330 tys. rodzin.

Jednym z podstawowych problemów, na których koncentrowała się uwaga rządu, były zagadnienia równowagi rynkowej. Plan dostaw na rynek znacznej części wyrobów został przekroczony, zwłaszcza jeśli chodzi o wyroby użytku trwałego produkowane przez przemysł elektromaszynowy. Z zadowoleniem należy odnotować wzrost usług dla ludności świadczonych przez jednostki gospodarki uspołecznionej (o 7,3 proc.) Usługi rzemieślnicze dla ludności wzrosły o 21 proc. Wprowadzono szereg usprawnień we współpracy handlu z zakładami przemysłowymi. Niemniej, występowały nadal odchylenia od planowanych zadań asortymentowych w dostawach na rynek.

System kontroli realizacji planu asortymentowego dostaw wymaga zatem dalszego doskonalenia. Konieczny jest też bardziej odczuwalny postęp funkcjonowania rynku, stosownie do potrzeb i wymagań społeczeństwa. Niezbędna jest dalsza aktywizacja produkcji i dostaw towarów szczególnie poszukiwanych, likwidacja uciążliwych braków niektórych towarów i dalsza poprawa ich jakości.

W ubiegłym roku nastąpiło przyspieszenie budownictwa mieszkaniowego. Chociaż nie w pełni zrealizowano plan, przyrost liczby nowych mieszkań był jednym z najwyższych w ostatnich latach. Wychodząc naprzeciw potrzebom mieszkaniowym podjęto budowę specjalnych domów z mieszkaniami rotacyjnymi dla ludzi młodych, a także mieszkań dostosowanych do potrzeb ludzi starszych.

Zmniejszyło się zagęszczenie mieszkań i wzrosła ich powierzchnia użytkowa. Względy społeczne i gospodarcze przemawiają za kontynuowaniem przedsięwzięć w zakresie utrzymania dyscypliny kosztów budownictwa mieszkaniowego. Niezbędne jest także podjęcie wzmożonych wysiłków dla przyspieszenia prac związanych z uzbrojeniem terenu i rozwojem budownictwa towarzyszącego.

W dziedzinie ochrony zdrowia, uwagę koncentrowano na zwiększaniu dostępności opieki lekarskiej. Celem zapewnienia realizacji programu ochrony zdrowia rząd, stosownie do uchwały Biura Politycznego KC PZPR, podjął decyzję w sprawie budowy 52 pawilonów przy istniejących szpitalach.

Rok 1978 był pierwszym rokiem wprowadzania w życie reformy systemu edukacji narodowej. Odnosząc się pozytywnie do postępu, osiągniętego w oświacie i wychowaniu, trzeba jednocześnie podkreślić wielkie społeczne znaczenie wzmożonych wysiłków na rzecz tworzenia niezbędnych przesłanek materialnych dla harmonijnego wdrażania reformy systemu edukacji narodowej. Nastąpił także dalszy postęp w rozwoju szkolnictwa wyższego i nauki. Poprawiła się sytuacja socjalno-bytowa studentów. Zwiększyła się rola nauki w rozwoju społeczno-gospodarczym kraju. Nakłady na realizację prac badawczo-rozwojowych wzrosły o 4,7 proc. i były znacznie wyższe od planowanych.

Z punktu widzenia realizacji celów społecznych, ważne znaczenie miało konsekwentne realizowanie polityki pełnego i racjonalnego zatrudnienia. Przyrost zatrudnienia w gospodarce uspołecznionej wyniósł 72 tys. osób i kształtował się poniżej założeń planowych. W przemyśle i budownictwie cały przyrost produkcji osiągnięto w drodze wzrostu wydajności pracy. Korzystne zmiany w strukturze zatrudnienia świadczą o stopniowym dostosowywaniu się naszej gospodarki do zmniejszających się przyrostów zasobów pracy.

Podejmowane były także intensywne działania zmierzające do poprawy bezpieczeństwa i higieny pracy. Zmniejszyła się liczba wypadków przy pracy. Ważnym ogniwem polityki społecznej było rozszerzenie świadczeń z zakładowych funduszy mieszkaniowych i socjalnych. Zachodzi jednakże potrzeba zapewnienia dalszej poprawy warunków pracy załóg oraz racjonalnego gospodarowania środkami zakładowego funduszu socjalnego.

Efektywność gospodarowania — sprawą centralną

Wzrostowi produkcji i zmianom w jej strukturze towarzyszyła w ub. roku poprawa jej jakości i nowoczesności. Liczba wyrobów ze znakami jakości wzrosła o 18,6 proc., zaś wartość ich sprzedaży — o blisko 28 proc.

Osiągnięto dalszy postęp w dziedzinie unowocześniania produkcji i metod jej wytwarzania przez wdrożenie nowych rozwiązań technicznych i technologicznych w oparciu o opracowania własnego zaplecza badawczo-rozwojowego i licencje. Wdrożono do produkcji ok. 6,6 tys. nowych i zmodernizowanych wyrobów, co stanowi wzrost o 11 proc. Zwiększyła się produkcja i udział wyrobów będących nośnikami postępu technicznego. Uruchomiono produkcję wielu nowych wyrobów, zwłaszcza w przemyśle elektromaszynowym (ponad 1200, w tym również na potrzeby rynku), chemicznym, lekkim i budowlanym.

Podstawowym zadaniem planu była poprawa efektywności gospodarowania, głównie przez poprawę wykorzystania surowców i materiałów. Nastąpiło pewne obniżenie materiałochłonności produkcji przemysłowej. Udział kosztów materiałowych w wartości produkcji zmniejszył się z 56,8 proc. do 56 proc., a więc w stopniu niższym niż planowano.

Postęp w zakresie poprawy efektywności w przemyśle, budownictwie i innych działach gospodarki narodowej należy uznać za niewystarczający ani w odniesieniu do potrzeb, ani realnych możliwości. Dalsza, bardziej wydatna poprawa efektywności gospodarowania, wzrost jakości i wydajności pracy, stały postęp w organizacji pracy, stanowią centralne zagadnienie naszej gospodarki i podstawowe zadania wszystkich jej ogniw.

Dla lepszego wykorzystania potencjału wytwórczego w gospodarce narodowej oraz poprawy efektywności, duże znaczenie ma rozwiązanie problemu części zamiennych jak również — zgodnie z manewrem gospodarczym — szybsze podciąganie ogniw słabszych w gospodarce narodowej, takich zwłaszcza jak transport, energetyka czy też chemia.

W rolnictwie, mimo niekorzystnych warunków atmosferycznych i po kilku latach niepowodzeń osiągnięto wydatny postęp w produkcji roślinnej przy ukształtowaniu się korzystnego bilansu paszowego dla trzody i mniej korzystnego dla bydła, co ma wpływ na przebieg skupu mleka również w br. Produkcja globalna zwiększyła się o 4,4 proc., a produkcja towarowa wzrosła o 7,5 proc.

Poprawiły się relacje między produkcją roślinną, która wzrosła o 6,3 proc., a zwierzęcą, która zwiększyła się o 2,2 proc. Odbudowano w pełni pogłowie trzody i prawie w pełni pogłowie bydła. Stymulująca rolę w produkcji zwierzęcej odegrała poprawa opłacalności w drodze kolejnej podwyżki cen, wzrostu cośtaw pasz oraz realizacji programu produkcji drobiarskiej. Pozwoliło to na wzrost dostaw artykułów rolno-spożywczych o ponad 10 proc.

W roku ubiegłym w rolnictwie nastąpiło przyspieszenie procesu poprawy struktury gospodarstw, rozwoju specjalizacji i kooperacji oraz umacnianie sektora socjalistycznego, w którym produkcja globalna wzrosła o 6,4 proc. zwiększyła się dwukrotnie liczba gospodarstw specjalistycznych oraz powstały 382 nowe rolnicze spółdzielnie produkcyjne.

Skup zbóż był wyższy o blisko 15 proc., ziemniaków o 34 proc., a mięsa o 10,6 proc. Nie udało się uzyskać założonej w planie produkcji buraków cukrowych i innych roślin przemysłowych, pasz objętościowych, niektórych owoców i warzyw oraz mleka i jaj.

Przy dobrej na ogół realizacji nakładów inwestycyjnych w rolnictwie, nie zrealizowano planowych zamierzeń w melioracjach, które obok nawożenia odgrywają zasadniczą rolę w podnoszeniu plonów. Strategiczną sprawą w rolnictwie jest zatem koncentrowanie uwagi na tych działaniach w rolnictwie i na rzecz rolnictwa, które będą przyspieszać postęp w produkcji roślinnej, zwłaszcza pasz, ich konserwacji i racjonalnym zużyciu oraz prowadzić w oparciu o szybciej rozwijającą się własną bazę paszową do zwiększania produkcji zwierzęcej i zmniejszania importu zbóż i pasz. Zachodzi potrzeba — na co zwraca uwagę Komisja Rolnictwa i Przemysłu Spożywczego — zapewniania pełnej i terminowej realizacji dostaw środków produkcji realizacji programu gospodarki wodnej oraz skuteczniejszego wdrażania programu zwiększenia uprawy roślin wysokobiałkowych.

Konsekwentna realizacja celów społecznych

W 1978 r. kontynuowano działania, mające na celu przegrupowanie środków inwestycyjnych zgodnie z kierunkami manewru gospodarczego określonymi uchwałami V i IX Plenum KC PZPR. Przy wzroście nakładów inwestycyjnych w gospodarce narodowej o 1,5 proc., nakłady na budownictwo mieszkaniowe i gospodarkę komunalną zwiększyły się o 9,5 proc., na transport i łączność o 5,2 proc., na gospodarkę surowcową i energetyczną o 3,5 proc., metalurgię o 6,6 proc. Oznacza to, że nastąpiła koncentracja nakładów na priorytetowych z punktu widzenia społecznego i gospodarczego celach przy osłabieniu dynamiki inwestowania w innych dziedzinach.

W wyniku dodatkowej koncentracji środków na realizację inwestycji energetycznych oddano do użytku 2200 MW, tj. prawie dwukrotnie więcej aniżeli w roku 1977. Moce te były stopniowo wdrażane do systemu energetycznego. Niezbędne jest obok dalszych wysiłków na rzecz zwiększenia produkcji energii kontynuowanie działań zmierzających także do racjonalnego zużycia energii — na co zwraca uwagę Komisja Górnictwa, Energetyki i Chemii — przez zwiększanie modernizacji zarówno urządzeń energochłonnych, jak i sieci przesyłowych.

Ważne znaczenie dla funkcjonowania gospodarki narodowej miało zwiększenie nakładów na transport. W roku ubiegłym bowiem, podobnie jak i w bieżącym, w dużej mierze o realizacji zadań planowych w gospodarce narodowej decydował transport. Przewozy ładunków transportem publicznym i branżowym wyniosły w ub. roku prawie 1,6 mld ton, tj. o 2,8 proc. więcej, przy niewykonaniu w pełni zadań. Niedobory do planu tylko w przewozach kolejowych wyniosły ponad 6 mln ton. Nakłady na ten dział, chociaż bezpośrednio nie wywołują dużego przyrostu dochodu narodowego, to jednak pośrednio decydują w znacznej mierze o udziale poszczególnych gałęzi gospodarki narodowej w tworzeniu dochodu narodowego.

Znaczne rezerwy w poprawie pracy transportu kolejowego istnieją — na co zwraca uwagę Komisja Komunikacji i Łączności — w usprawnieniu organizacji pracy kolei, rozwinięciu działalności remontowej, zwiększeniu mechanizacji prac przeładunkowych i dalszym doskonaleniu współpracy kolei z użytkownikami.

Dalszy postęp w rozwoju kraju

Należy pozytywnie ocenić zwiększenie nakładów modernizacyjnych. Na modernizację przeznaczono ok. 75 mld zł, a więc o 4,9 proc. więcej niż w 1977 r. Udział nakładów na inwestycje modernizacyjne w nakładach na przemysł ogółem zwiększył się z 24 proc. w 1976 r. do 27,4 proc. w 1978 r. Ten kierunek zmian struktury nakładów zasługuje na dalszą kontynuację.

Oddano szereg inwestycji szczególnie ważnych dla gospodarki narodowej, a wśród nich 7 bloków energetycznych, 2 bloki cieplownicze, walcownię dużą w Hucie Katowice, dalsze obiekty produkcyjne walcowni blachy grubej w Hucie im. Bieruta, chłodnie składowe w Ełku i Grudziądzu i bloki chłodnicze w zamrażalniach i przetwórniach owoców i warzyw w Siemiatyczach, Leżajsku i Środzie Wlkp., zakłady mleczarskie w Gdańsku, zakłady mięsne w Opolu, linię pilotową do produkcji licencyjnych telewizorów kolorowych i wiele innych obiektów.

Nastąpiła dalsza rozbudowa bazy materialnej służby zdrowia i opieki społecznej — zwiększyła się o blisko 2 tys. liczba łóżek szpitalnych, o 4,6 tys. miejsc w żłobkach, o 64 wzrosła liczba przychodni lekarskich. Liczba zbiorczych szkół gminnych zwiększyła się o 78, przybyło 2,1 tys. miejsc w domach studenckich. Rozbudowano również bazę materialną dla rekreacji i wypoczynku, oddając do użytku ośrodki wczasowo-wypoczynkowe o blisko 14 tys. miejsc.

Ważnym osiągnięciem w 1978 r. było zmniejszenie ujemnego salda handlu zagranicznego w obrotach z krajami kapitalistycznymi. Dzięki zacieśnianiu współpracy gospodarczej z krajami socjalistycznymi zwiększył się ich udział w eksporcie i imporcie. W ub. roku prowadzone były także intensywne prace nad wieloletnim programem współpracy krajów członkowskich RWPG, stanowiącym nowy i ważny etap dalszego pogłębiania współpracy i rozwoju socjalistycznej integracji.

W świetle m.in. opinii Komisji Handlu Zagranicznego należy pełniej uruchamiać możliwości eksportowe przez dalsze intensyfikowanie produkcji eksportowej i poprawę jej jakości, pełne wykorzystanie zakupionych licencji i możliwości zaplecza naukowo-badawczego, dalsze dostosowywanie struktur gospodarczych oraz organizacji pracy handlu zagranicznego do potrzeb wzrostu eksportu.

Omawiając wyniki 1978 r. celowe jest podkreślenie, że był to kolejny rok realizacji zadań społeczno-gospodarczych, zgodnie ze strategią rozwoju kraju przyjętą po 1970 r., a wynikającą z uchwał VI i VII Zjazdu PZPR. Osiągnięty w roku ubiegłym poziom wytworzonego dochodu narodowego był wyższy w stosunku do 1970 r. o ponad 84 proc., wartości środków trwałych w gospodarce narodowej o 64 proc., w tym produkcyjnych o 92 proc., funduszu spożycia na 1 mieszkańca o 66 proc., a poziom przeciętnej miesięcznej płacy realnej o 46 proc., zaś powierzchnia użytkowa mieszkań oddanych do użytku była większa o ponad 73 proc., w tym w gospodarce uspołecznionej o ponad 92 proc. Daje to skalę postępu i wysiłku, jaki został uczyniony w ciągu 8 lat obecnej dekady rozwoju społeczno-gospodarczego.

W roku ubiegłym zrealizowane zostały podstawowe cele Narodowego Planu Społeczno-Gospodarczego i budżetu, co znalazło swój wyraz w przyspieszeniu budownictwa mieszkaniowego, wydatnym wzroście świadczeń społecznych, zmniejszeniu obciążenia dochodu narodowego inwestycjami i zmniejszeniu ujemnego salda wymiany zagranicznej z krajami kapitalistycznymi, wzroście produkcji materialnej i dalszych zmianach strukturalnych w gospodarce narodowej, pogłębieniu procesu adaptacyjnego gospodarki do trudniejszych, coraz bardziej złożonych i zmieniających się warunków rozwoju społeczno-gospodarczego kraju. Podkreślając postęp, jaki został osiągnięty w ub. roku w realizacji celów społecznych i rozwoju gospodarki narodowej, należy stwierdzić, że nie wszystkie zadania planowe zostały zrealizowane. Miała na to wpływ przede wszystkim sytuacja w transporcie oraz trudności w pełnym zaspokojeniu potrzeb paliwowo-energetycznych, warunki klimatyczne, jak również narastające trudności w pozyskaniu surowców na rynkach zagranicznych, a także nasilające się tendencje protekcjonistyczne. Nie zawsze dostateczna była również dyscyplina realizacji zadań planowych, w tym zwłaszcza w dziedzinie poprawy efektywności.

Należy zatem rozwijać te przedsięwzięcia, które zgodnie z uchwałami VI i IX Plenum KC PZPR podejmowano w 1978 r. W zakresie przegrupowania sił i środków oraz zmian strukturalnych na rzecz harmonizowania rozwoju społeczno-gospodarczego i poprawy efektywności gospodarowania.

Niezbędne jest także doskonalenie planowania i zarządzania, podnoszenie rangi bilansowania oraz umacnianie dyrektywności planu centralnego i dyscypliny realizacji zadań z niego wynikających. Konieczne jest także doskonalenie oraz zwiększanie roli rozwiązań systemowych skutecznie zabezpieczających realizację celów i zadań Narodowego Planu Społeczno-Gospodarczego i budżetu państwa. Realizacji celów i zadań społeczno-gospodarczego rozwoju kraju powinna dobrze służyć aktywność ludzi pracy, rozwój ruchu racjonalizatorskiego, coraz lepsza działalność samorządu robotniczego, rolniczego i mieszkańców, a przede wszystkim rzetelna i dobra praca nas wszystkich.

Reasumując, należy stwierdzić, że w roku 1978 został osiągnięty dalszy postęp w rozwoju społeczno-gospodarczym kraju, a jego kierunki były zgodne z celami i zadaniami NPSG i budżetu państwa. Postęp ten był możliwy dzięki dużemu wysiłkowi społeczeństwa i przedsięwzięciom podejmowanym przez rząd oraz konsekwentnej realizacji strategii rozwoju przyjętej na VI i VII Zjeździe PZPR.

W tym przeświadczeniu, w imieniu Komisji Planu Gospodarczego, Budżetu i Finansów, wnoszę o przyjęcie rządowych sprawozdań z wykonania Narodowego Planu Społeczno-Gospodarczego i budżetu państwa w 1978 r. (PAP)

We czwartek obradował Sejm PRL

DYSKUSJA

(CIĄG DALSZY ZE STR. 1)

pos. Witold Możdżyński

(PZPR)

Poseł poruszył zagadnienia gospodarki paliwowo-energetycznej — dziedziny decydującej o tempie i skali rozwoju kraju. Mimo wykonania w pełni ubiegłorocznych zadań w produkcji energii elektrycznej i cieplnej i uzyskania 5,7 proc. wzrostu w stosunku do roku 1977 nie uzyskano zasadniczej poprawy w zaopatrzeniu odbiorców. Konieczne było limitowanie zużycia energii.

Inwestycjom energetycznym decyzje państwowe i partyjne nadały wysoką rangę, a mimo to nie udało się w minionym roku wykonać w pełni zaplanowanych zadań inwestycyjnych.

Stały wzrost zapotrzebowania gospodarki narodowej nie może być pokryty — stwierdził poseł — tylko poprzez rozbudowę krajowej bazy paliwowo-energetycznej i coraz kosztowniejszy import paliw. Potrzebne jest zintensyfikowanie działań dyscyplinujących zużycie paliw i energii, a przedsięwzięcia modernizacyjne w tym zakresie winny być traktowane na równi z nowymi inwestycjami.

Złożoność problematyki gospodarki paliwowo-energetycznej, wzrastające potrzeby kraju a także specyfika rozwoju tej dziedziny wymagają — powiedział na zakończenie poseł — szybkiego podjęcia przez rząd prac planistyczno-bilansowych co najmniej do 1990 r.

pos. Barbara Tumułka

(bezp.)

Posłanka stwierdziła, że nadrzędnym zadaniem jest realizacja polityki społecznej, stopniowe zaspokajanie potrzeb materialnych i niematerialnych każdego obywatela. Jej integralną częścią jest ochrona zdrowia. Do osiągnięć w tej dziedzinie w ostatnich latach należy przedłużenie przeciętnego trwania życia ludzkiego, likwidacja wielu chorób zakaźnych, objęcie całej ludności bezpłatną opieką zdrowotną.

Ważnym ogniwem w działaniu służby zdrowia jest opieka nad obłożnie i przewlekle chorym w domu. Trzeba ulepszać tzw. opiekę środowiskową nad ludźmi w wieku starszym. Do ważnych działań profilaktycznych spoza sfery samej służby zdrowia należy ochrona środowiska, eliminowanie z otoczenia człowieka czynników szkodliwych i chorobotwórczych, m. in. przez modernizację obiektów przemysłowych i opracowywanie nowych technologii produkcji.

Konieczne jest wzmocnienie dyscypliny realizacji planów inwestycyjnych i modernizacyjnych obiektów służby zdrowia; nie został bowiem wykonany w pełni plan przyrostu łóżek szpitalnych, jak również miejsc w domach opieki społecznej. Duża część istniejących budynków szpitalnych wymaga remontu. Konieczna jest też — zdaniem posłanki — nowelizacja licznych dotyczących opieki zdrowotnej aktów prawnych.

pos. Zbigniew Białecki

(PZPR)

Poseł poświęcił swe wystąpienie zagadnieniom doskonalenia pracy transportu. Przypomniał on, że w ostatnich latach powiększył się potencjał przewozowy, powstały nowe szlaki kolejowe i drogowe, rozbudowano zaplecze transportu. Te wielkie środki nie dają jednak jeszcze pełnych efektów.

Mówca zwrócił uwagę na trudności, z jakimi boryka się największy z przewoźników — koleje: dysponują one zbyt małą ilością taboru nie najlepszy jest też stan tego taboru, torów i sieci trakcyjnej. Brak często części zamiennych do wagonów i lokomotyw. Ograniczone są też zdolności potencjału naprawczego — a większość ZNTK i wagonowni wymaga modernizacji. Szczególnej dbałości wymaga stan torów — od którego zależą szybkość pociągów, bezpieczeństwo przewozów i wygoda podróżnych. Z zadowoleniem — podkreślił poseł — należy w tym kontekście powitać zwiększenie tegorocznych zadań w dziedzinie remontów torów kolejowych.

Poseł wskazał na znaczenie, jakie dla doskonalenia transportu mieć będą doraźne środki, podjęte w tej mierze przez rząd, a także długofalowy program unowocześnienia transportu. Za ważne kierunki działań uznał on m. in. racjonalizację przewozów i koordynację między poszczególnymi gałęziami transportu — podkreślając w tym kontekście znaczenie programu zagospodarowania Wisły.

pos. Józef Kołodziejski

(ZSL)

Poseł skoncentrował się na sprawach mających istotny wpływ na wzrost produkcji rolnej. Coraz większe są — stwierdził — kierowane na zaopatrzenie wsi dostawy środków do produkcji rolnej. Jednakże część z nich, a zwłaszcza nawozy i materiał siewny, nie zawsze trafia w porę do odbiorców. Utrudnia to dotrzymywanie optymalnych terminów agrotechnicznych co nie pozostaje bez wpływu na wysokość plonów.

Cieszy nas fakt, iż w ub. roku osiągnęliśmy w produk żywca i mleka dobre wyniki, ale hodowla zwierzęca staje się coraz bardziej zbożochłonna, a przecież ziemniaki, których mamy pod dostatkiem, to dobra i tania pasza chociaż bardziej pracochłonna w stosowaniu. Dlatego też naukowcy a także i przemysł powinni skuteczniej pomagać rolnikom w rozwiązywaniu tych spraw, opracować niezbędne maszyny, urządzenia i technologie.

Zaopatrzenie wsi w wodę, melioracja gruntów — to sprawy o niemałym znaczeniu dla produkcji rolnej. Uciążliwość pozyskiwania wody szczególnie odczuwamy w tym roku. Dlatego też my rolnicy z zadowoleniem przyjęliśmy zapowiedź I sekretarza KC PZPR Edwarda Gierka na XV Plenum partii w sprawie rozwiązania tego problemu na wsi w ramach wielkiego programu „Wisła".

Po przerwie przewodnictwo obrad objął wicemarszałek Sejmu — Piotr Stefański.

pos. Janusz Zabłocki

(bezp. „Znak")

Wystąpienie swe poseł poświęcił refleksjom nad niektórymi problemami polityki państwa, w kontekście wizyty w Polsce Jana Pawła II i zbliżającej się 35 rocznicy Manifestu Lipcowego.

Nawiązał też do podpisanego 18 czerwca w Wiedniu radziecko-amerykańskiego układu SALT II, który określił jako wydarzenie historyczne, wywierające pozytywny wpływ na klimat stosunków międzynarodowych i otwierające drogę do dalszych porozumień rozbrojeniowych. Polska, kraj najciężej doświadczony przez wojnę, szczególnie zainteresowany utrwalaniem pokoju, przyjmuje układ SALT II z uznaniem i nadzieją.

Obszerną część wystąpienia poświęcił mówca wizycie w naszym kraju Papieża Jana Pawła II. Przypomniał główne etapy zapoczątkowanego przed 8 laty procesu normalizacji między państwem i Kościołem i stwierdził, iż bilans tego okresu jest niezaprzeczalnie pozytywny. Wizyta Papieża w Polsce uwieńczona została pełnym powodzeniem — potwierdziła dążenie Kościoła do normalizacji stosunków z socjalistycznym państwem, wykazała, że wzajemny dialog jest nie tylko możliwy, lecz owocny.

Mówca oświadczył, iż Koło Poselskie „Znak" głosować będzie za udzieleniem rządowi absolutorium.

pos. Gustaw Śliwa

(SD)

Poseł omówił niektóre aspekty realizacji rządowego programu rozwoju usług i rzemiosła. Podkreślił on, że w roku 1978 nastąpił dalszy wzrost liczby zakładów rzemieślniczych i osób w nich zatrudnionych. Rzemiosło odgrywa coraz istotniejszą rolę w świadczeniu usług dla ludności i produkcji rynkowej, a także w eksporcie. Wnosi swój wkład w ochronę i rewaloryzację dóbr kultury narodowej.

Działalność i pozycja rzemiosła — stwierdził mówca — opiera się na codziennym trudzie tysięcy ludzi łączących wysiłek fizyczny i twórczy. Wkład pracy 200 tys. zakładów pozwala lepiej zaspokajać zindywidualizowane potrzeby. Nie może to jednak przesłonić wielu trudności m. in. w zakresie zaopatrzenia materiałowo-surowcowego, braku lokali oraz kadr. Państwo — podkreślił mówca — stwarza korzystne warunki kredytowe sprzyjające szybkiemu wzrostowi liczby zakładów. Jednak w niektórych branżach koszty ich organizacji są zbyt wysokie.

W najbliższych latach — stwierdził poseł — działalność rzemiosła koncentrować się będzie na rozwoju usług remontowo-budowlanych, podnoszących wartość użytkową mieszkań, na rozszerzeniu przetwórstwa spożywczego, a także rozszerzaniu sieci zakładów świadczących usługi produkcyjne dla rolników.

Mówca zwrócił również uwagę na stale rosnący udział rzemiosła w świadczeniach społecznych, a także zwiększającą się pomoc w odbudowie pomników kultury narodowej.

pos. Stanisław Kukuryka

(PZPR)

Rozpatrujemy wykonanie planu społeczno-gospodarczego rozwoju kraju za rok ubiegły, ale

(DALSZY CIĄG NA STR. 4)

Posiedzenie Sejmu Polskiej Rzeczypospolitej Ludowej

Bilans dokonań ubiegłego roku jest rezultatem zbiorowego wysiłku całego narodu

Pos. Zbigniew Zieliński w imieniu Koła Poselskiego PZPR:

Rok 1978 był trzecim rokiem urzeczywistnienia celów społecznych nakreślonych uchwałami VII Zjazdu naszej partii. Celom tym podporządkowane były dalsze zmiany w strukturze gospodarki, tworzące preferencje dla przyspieszenia rozwoju budownictwa mieszkaniowego, gospodarki żywnościowej, produkcji rynkowej i eksportowej.

Mimo że zadania te przyszło nam realizować w złożonych warunkach, nie bez napięć i trudności, uzyskane wyniki wskazują, że w roku ubiegłym nastąpił dalszy postęp w realizacji społeczno-ekonomicznej strategii rozwoju naszego kraju.

Podstawą dla osiągania celów społecznych był wzrost produkcji materialnej w głównych działach gospodarki narodowej. Wzrosła produkcja przemysłowa, budowlana i rolnicza. Nastąpiły korzystne zmiany w strukturze produkcji przemysłowej. Przy ogólnym jej wzroście o 5,8 proc. produkcja eksportowa zwiększyła się o 10,8 proc., a produkcja rynkowa o 6 proc. chociaż nie we wszystkich branżach i asortymentach wykonano zadania planu.

Wzrost produkcji uzyskały wszystkie sektory rolnictwa, z tym, że najwyższy był on w przedsiębiorstwach uspołecznionych. Na szczególne podkreślenie zasługuje odbudowa stanu pogłowia zwierząt gospodarskich, po spadku jaki nastąpił w 1976 r. Utrzymanie w bieżącym roku korzystnych tendencji jest zadaniem o wysokiej doniosłości społecznej i ekonomicznej. Niekorzystny układ warunków klimatycznych w okresie zimy i wiosny, a także wielotygodniowa susza wpłynęły na pogorszenie sytuacji w produkcji roślinnej. Stąd niezwykle ważnym zadaniem jest wykorzystanie rezerw przez samo rolnictwo jak i inne dziedziny gospodarki. Istotne znaczenie w tym względzie mieć będzie konsekwentne wcielenie w życie uchwał ostatniego XV Plenum Komitetu Centralnego naszej partii.

W roku 1978 potencjał wytwórczy kraju wzbogacił się o szereg nowych obiektów. Wiele zakładów zostało rozbudowanych i zmodernizowanych. Przekazano do eksploatacji m. in. 7 nowych bloków energetycznych i 2 bloki ciepłownicez. Uruchomiono największą w naszej historii ilość nowych mocy energetycznych, a mimo to gospodarka narodowa nadal odczuwa niedobór energii, co z całą ostrością stawia problem jej oszczędzania.

W Hucie Katowice zakończono pierwszy etap budowy oraz oddano do użytku walcownię dużą. Kontynuowano program modernizacji hutnictwa. W przemyśle chemicznym zakończono m. in. budowę wytwórni polietylenu wysokociśnieniowego w petrochemii płockiej. Przemysł rolno-spożywczy wzbogacił się o nowe zakłady produkcyjne, wiele przedsiębiorstw w tym przemyśle zostało zmodernizowanych.

Mimo postępu w procesie inwestowania, nie wszystkie obiekty zostały oddane do użytku w planowych terminach, niejednokrotnie nadmiernie wydłużały się okresy dochodzenia do projektowych zdolności przemysłowych. Nie mogło to pozostać bez wpływu na realizację planowych zadań w przemyśle, transporcie i innych działach gospodarki.

W roku ubiegłym nastąpił postęp w koncentracji nakładów i potencjału na obiektach przewidzianych do oddania w 1978 r. i na inwestycjach kontynuowanych. Umożliwiło to pewne zawężenie frontu i stabilizację zaangażowania inwestycyjnego. Ten kierunek działań powinien być ze wzmożoną konsekwencją realizowany w roku bieżącym.

Pozytywnym zjawiskiem w procesie umacniania zewnętrznej równowagi gospodarczej była osiągnięta w 1978 r. poprawa salda handlu zagranicznego. Nastąpił dalszy, choć nadal niewystarczający, wzrost eksportu, co w konsekwencji wpłynęło na konieczność podjęcia działań ograniczających import. Pomyślne wyniki uzyskaliśmy w obrotach z krajami RWPG. Dzięki dalszemu zacieśnianiu współpracy, zwiększył się ich udział w naszych obrotach do 56,6 proc. w eksporcie i do 52,7 proc. w imporcie. Wymiana towarowa i współpraca naukowo-techniczna z krajami socjalistycznymi w tym zwłaszcza ze Związkiem Radzieckim, w coraz większym stopniu decyduje o pomyślności naszego rozwoju. Będziemy nadal rozszerzać i umacniać nasze stosunki gospodarcze z państwami socjalistycznymi.

Stosunki z państwami członkowskimi RWPG w coraz większym stopniu opierają się na wspólnie opracowywanych programach długofalowych. Taki był również kierunek decyzji przyjętych na ubiegłorocznej, jak i obecnej sesji rady.

Doniosłe, znaczenie dla rozwoju dalszej współpracy ze Związkiem Radzieckim ma zwłaszcza realizacja ustaleń przyjętych przez I sekretarza KC naszej partii towarzysza Edwarda Gierka i sekretarza generalnego KC KPZR towarzysza Leonida Breżniewa na początku bieżącego roku.

W złożonych warunkach przebiegała wymiana towarowa z krajami kapitalistycznymi. W ubiegłym roku napotykaliśmy coraz większe przeszkody w postaci rozszerzającego się protekcjonizmu, co znacznie utrudniało lokowanie eksportu na tych rynkach. Wpłynęło to w dużym stopniu na niewykonanie planu eksportu do krajów kapitalistycznych. Zmuszeni byliśmy przez to do dokonania pewnych ograniczeń importowych zarówno dóbr inwestycyjnych jak również towarów o charakterze zaopatrzeniowym.

Niezależnie od obiektywnych trudności oceniamy, iż występują jeszcze znaczne możliwości w rozwoju produkcji eksportowej, w rozszerzeniu jej asortymentu i lepszym dostosowaniu oferty do wymagań rynku światowego.

Ciągle niewystarczająca i za mało skuteczna jest współpraca przemysłu i handlu zagranicznego. Wykorzystanie istniejących możliwości i rozwoju eksportu, usunięcie nieprawidłowości jakie jeszcze istnieją w tej dziedzinie staje się obecnie jednym z podstawowych zadań naszej gospodarki.

Skuteczniejsze działania musimy również podjąć na rzecz poprawy jakości i nowoczesności naszej produkcji eksportowej. Większą uwagę powinniśmy zwracać na efektywność produkcji eksportowej i eksportu. Wyniki jakie zostały osiągnięte w tym względzie w roku 1978, choć oznaczają postęp — nie są jednak w pełni zadowalające.

Dokonane w ub. r. zgodnie z założeniami polityki partii zmiany strukturalne pozwoliły na realizację celów priorytetowych i zapewniły wzrost spożycia ludności wyższy niż wynikałoby to z ograniczonych możliwości podziału dochodu narodowego. Pomimo tego, że wzrost dochodu narodowego do podziału wyniósł 0,7 proc., dochody realne ludności wzrosły o 1,8 proc., a więc w skali podobnej jak w roku 1977.

Istotnym elementem polityki dochodowej był dalszy szybki wzrost świadczeń społecznych. Kontynuowana była polityka podwyższania płac najniższych. W roku ubiegłym podwyżką płac najniższych objęto około 900 tys. osób. Wzrosły najniższe renty i emerytury. Szczególne znaczenie dla poprawy relacji płacowych miało dokonanie podwyżek wynagrodzeń w resorcie oświaty i wychowania oraz służbie zdrowia. Konsekwentnie realizowano politykę racjonalnego zatrudnienia w tym także absolwentów szkół. Tworzono coraz lepsze warunki dla adaptacji społeczno-zawodowej młodych pracowników.

Równolegle z poprawą warunków socjalno-bytowych ludności zwiększono nakłady na bezpieczeństwo, higienę i poprawę warunków pracy. Ważnym kierunkiem polityki społecznej było rozszerzenie świadczeń z zakładowych funduszy socjalnych i mieszkaniowych.

Znacznie rozwinięto usługi socjalno-kulturalne. Wydatki budżetu państwa na tę działalność wzrosły o 9,4 proc., w tym na kulturę i sztukę o 12,2 proc. i ochronę zdrowia o 10 proc. W 1978 r. rozpoczęto wdrażanie powszechnej dziesięcioletniej szkoły. Nastąpiło dalsze upowszechnienie wychowania przedszkolnego. Rozbudowie uległa baza materialna służby zdrowia i opieki społecznej. Oddano do użytku nowe obiekty dla rekreacji i wypoczynku.

W ubiegłym roku osiągnięto znaczny wzrost dynamiki budownictwa mieszkaniowego, poprawie uległy warunki mieszkaniowe ludności. Zmalało zagęszczenie mieszkań. Powoli zbliżamy się do sytuacji, w której średnio dla jednej osoby w mieszkaniu przypadać będzie jedna izba.

Mamy świadomość, że jeszcze wiele rodzin oczekuje na mieszkania. Dlatego Komitet Centralny i rząd przywiązują wielką wagę do realizacji programu rozwoju budownictwa mieszkaniowego. Wykonanie zadań w tej dziedzinie wymaga dalszej koncentracji środków i zwiększonej pomocy budownictwu ze strony innych działów gospodarki narodowej.

Z punktu widzenia odczuć społecznych istotnym problemem 1978 r. była i nadal pozostaje równowaga rynkowa. Niepełne wykonanie planu dostaw towarów w zestawieniu z ponadplanowym wzrostem pieniężnych przychodów ludności wpłynęło w istotny sposób na zakłócenia rynkowe, na trudności w zakupach niektórych towarów. Na podkreślenie i pozytywną ocenę zasługuje w tym miejscu przekroczenie planu dostaw artykułów żywnościowych.

Duże zaległości miały miejsce w dostawach towarów przemysłowych z przemysłu lekkiego, drzewnego, materiałów budowlanych, a także chemicznego. Wszystkie te gałęzie przemysłu wprawdzie pracowały w trudnych warunkach, wynikających z zakłócen w zaopatrzeniu, ale nie wszystko tymi warunkami można usprawiedliwić.

Usunięciem tych niedostatków i wykorzystaniem istniejących rezerw należy się pilnie zająć.

Na skutek zakłóceń w funkcjonowaniu gospodarki na początku roku, utrzymują się nadal niedostatki w zaopatrzeniu rynku. Dla ich stopniowej likwidacji niezbędne jest przede wszystkim nadanie priorytetu w zaopatrzeniu materiałowym przedsiębiorstwom produkującym artykuły rynkowe. Jednocześnie podejmowany jest duży wysiłek załóg, aby uczynić wszystko, by z dostępnych środków uzyskać jak największe efekty w produkcji, aby lepiej dostosowywać jej strukturę asortymentową do popytu, aby poprawić jakość wytwarzanych towarów i świadczonych usług.

Duże możliwości w zwiększaniu podaży towarów rynkowych, wzbogacaniu asortymentu dostaw widzimy w rozwoju przemysłu drobnego.

Trudności z jakimi spotykaliśmy się w realizacji planu roku ubiegłego wiązały się w istotny sposób z nieosiągnięciem planowanego postępu w efektywności gospodarowania. Wprawdzie plan zakładał w tej dziedzinie bardzo ambitne i trudne zadania, wiele z nich nie zostało jednak w pełni wykonanych, a z osiągniętego postępu nie możemy być zadowoleni.

Szczególnie krytycznie należy ocenić nieosiągnięcie planowanej obniżki materiałochłonności i energochłonności produkcji. Nie mogło to pozostać bez wpływu na stan zaopatrzenia przedsiębiorstw i na możliwości realizacji założonego programu produkcyjnego.

Efektywność gospodarowania powinna być przedmiotem codziennej troski każdego pracownika, na każdym stanowisku pracy. Z tego punktu widzenia powinniśmy ciągle doskonalić organizację pracy, oszczędzać surowce, materiały i energię oraz doskonalić produkcję. Zadanie to — powiedział na III Naradzie Przedstawicieli Samorządu Robotniczego, I sekretarz KC naszej partii towarzysz Edward Gierek — zyskać powinno najwyższą rangę w działalności wszystkich ogniw i dziedzin gospodarki, nauki i techniki.

Bilans dokonań ubiegłego roku, pomyślny ogółem choć bardzo złożony, jest rezultatem zbiorowego wysiłku całego narodu, w pokojowym trudzie tworzącego swą teraźniejszość i przyszłość. Nasz naród odpowiadając na apel E. Gierka wita 35-lecie swojej Ludowej Ojczyzny powszechnym obywatelskim czynem społecznym i produkcyjnym.

Tylko w warunkach bezpieczeństwa i pokoju oraz pogłębiania wzajemnie korzystnej współpracy międzynarodowej możemy urzeczywistniać cele naszego rozwoju. Toteż wysoko cenimy każdy sukces polityki odprężenia inicjowanej i konsekwentnie realizowanej przez Związek Radziecki, Polskę i wspólnotę państw socjalistycznych.

Dlatego niech mi wolno będzie z tej trybuny wyrazić w imieniu Klubu Poselskiego PZPR słowa uznania i poparcia dla wyników niedawnego spotkania sekretarza generalnego KC KPZR, przewodniczącego Prezydium Rady Najwyższej ZSRR Leonida Breżniewa z prezydentem Stanów Zjednoczonych, Jimmy Carterem. Dokonany został nowy, doniosły krok w kierunku zmniejszenia niebezpieczeństwa katastrofy nuklearnej i polepszenia warunków współżycia państw i narodów.

W ocenie Klubu Poselskiego PZPR, działania podejmowane przez Radę Ministrów w trudnych warunkach gospodarczych 1978 r. dobrze służyły urzeczywistnianiu celów społeczno-gospodarczych rozwoju naszego kraju, nakreślonych przez VII Zjazd naszej partii.

Klub Poselski PZPR głosować będzie za przyjęciem sprawozdań z wykonania planu i budżetu państwa za 1978 r. oraz za udzieleniem rządowi absolutorium za całokształt działalności w roku biegłym. (PAP)

Rok 1978 zapisał się dalszym umacnianiem zaufania do wspólnej polityki rolnej PZPR i ZSL

Pos. Jerzy Szymanek w imieniu Klubu Poselskiego ZSL:

Przemawiając w imieniu Klubu Poselskiego ZSL pos. Jerzy Szymanek wyraził aprobatę dla zaprezentowanej przez posła-sprawozdawcę opinii Komisji Planu Gospodarczego, Budżetu i Finansów. Klub Poselski ZSL — stwierdził mówca — podziela oceny zawarte w przedłożonej opinii.

W 1978 r., mimo występujących napięć i trudności, osiągnęliśmy dalszy postęp w rozwoju kraju. Konsekwentnie realizowane były cele społeczne i gospodarcze wytyczone przez VII Zjazd oraz II Krajową Konferencję PZPR. Nastąpił dalszy — choć niższy od zakładanego — przyrost produkcji, rozwinęliśmy potencjał wytwórczy, doskonalone były wewnętrzne proporcje w gospodarce, poprawiono ujemne saldo w handlu zagranicznym. Kontynuowaliśmy konsekwentnie program rozwoju kraju modyfikując go zgodnie z bieżącymi potrzebami, warunkami i możliwościami. Doskonalenie proporcji w gospodarce narodowej wyraziło się głównie w przyspieszeniu wzrostu produkcji przemysłowej przeznaczonej na rynek, choć w związku z rosnącymi szybko potrzebami konsumpcyjnymi — nadal występował niedostatek szeregu towarów.

Był to okres kontynuacji polityki społecznej właściwej dla całej dekady lat siedemdziesiątych. Podniesione zostały minimalne płace i emerytury, przeprowadzono dalsze podwyżki uposażeń kolejnych grup pracowniczych, wprowadzono powszechny zasiłek z tytułu urodzenia dziecka. Znamienną wymowę ma fakt objęcia świadczeniami emerytalnymi dalszych 57 tys. rolników, co jest konsekwentnym wcielaniem w życie historycznego aktu stanowiącego jednakowe prawo do zabezpieczenia spokojnej starości wszystkich pracujących.

Osiągnięcia ubiegłoroczne mają tym większą wymowę, że cele polityki społeczno-gospodarczej realizowane były w trudnych warunkach. Utrzymała się niekorzystna koniunktura dla naszych towarów na rynkach krajów kapitalistycznych. Znacznie wzrosły ceny wielu importowanych towarów. Po nieurodzaju w 1977 r. rolnictwo gospodarowało przy znacznie mniejszych zasobach pasz, co przyczyniło się do dodatkowego obciążenia handlu zagranicznego wydatkami związanymi z importem zbóż i pasz. Na funkcjonowanie gospodarki wywierały również wpływ trudności energetyczne i transportowe, mimo poniesienia dużych nakładów na rozbudowę tych działów gospodarki.

Wnioski płynące z analizy realizacji zadań w 1978 r. powinny stać się podstawą podejmowania decyzji, które lepiej zharmonizują rozwój całej gospodarki, podniosą efektywność produkcji, jej jakość i rytmikę, a w konsekwencji zabezpieczą pełną realizację planowanych zamierzeń. Głównym zadaniem pozostaje nadal podnoszenie efektywności gospodarowania, służące coraz lepiej zaspokajaniu potrzeb społecznych, pełniejszemu zaopatrywaniu rynku.

W poprawianiu organizacji pracy oraz podnoszeniu na wyższy poziom aktywności zawodowej i gospodarności ważna rola przypada samorządowi robotniczemu i chłopskiemu. Nowe impulsy do podejmowania działań w tym zakresie dała III Krajowa Narada Przedstawicieli Samorządu Robotniczego.

Przed rolnictwem plan społeczno-gospodarczy na rok 1978 postawił bardzo ważne społecznie cele. Zasadniczym zadaniem było nadrobienie opóźnień we wzroście produkcji rolnej, jakie spowodowały niekorzystne warunki atmosferyczne lat poprzednich. Globalna produkcja rolnicza wzrosła — w porównaniu z 1977 r. — o 4,4 proc. Nastąpiła poprawa relacji produkcji roślinnej do zwierzęcej. Pogłowie trzody chlewnej przekroczyło najwyższy poziom, osiągnięty w 1974 r. Uzyskane w niesprzyjających warunkach atmosferycznych rezultaty zawdzięczamy zarówno wyjątkowo ofiarnej pracy rolników, jak też lepszemu wyposażeniu gospodarstw w maszyny rolnicze. Jeszcze kilka lat temu, podobnie klęskowe warunki zbioru w okresie żniw i wykopków, musiałyby oznaczać duży spadek produkcji rolniczej. W wyniku dotychczasowej realizacji decyzji w sprawie rozwoju rolnictwa i całej gospodarki żywnościowej — wartość majątku produkcyjnego w rolnictwie uległa podwojeniu w ostatnich 8 latach. Świadczy to o dużym wysiłku, jaki ponosi nasza gospodarka na rzecz technicznego wyposażenia rolnictwa. Rozwój rolnictwa stał się sprawą ogólnonarodową.

Pomyślne efekty produkcji rolnej uzyskane zostały w roku ubiegłym dzięki konsekwentnemu wcielaniu w życie zasad wspólnej polityki rolnej PZPR i ZSL. Wyraziło się to m.in. w zwiększeniu nakładów na rozwój rolnictwa, kolejnych decyzjach podnoszących opłacalność produkcji, w wyższej pomocy kredytowej, poprawie zaopatrzenia wsi i rolnictwa. Konsekwentnie realizowana była też fundamentalna zasada polityki rolnej, zasada kojarzenia wzrostu produkcji z poprawą warunków życia rodzin rolniczych. Służyło temu celowi w 1978 r. rozwijanie zbiorczych szkół gminnych, placówek służby zdrowia, opieki nad dzieckiem i ludźmi w podeszłym wieku. Konieczne jest jednak szybsze poprawienie bazy materialnej szkolnictwa wiejskiego.

W roku ubiegłym umocniły się korzystne tendencje w rozwoju rolnictwa. Nastąpiła dalsza poprawa struktury gospodarstw, rozwijały się i zwiększały produkcję gospodarstwa uspołecznione. Ponad 80 tys. rolników otrzymało karty gospodarstw specjalistycznych. Obejmują już one ponad milion ha użytków rolnych i wytwarzają około 8 proc. produkcji. Na podkreślenie zasługuje dobry przebieg realizacji inwestycji w gospodarce żywnościowej.

Rok 1978 zapisał się dalszym umacnianiem zaufania ludności rolniczej do wspólnej polityki rolnej PZPR i ZSL. Dobitnym tego dowodem jest stała tendencja gospodarstw indywidualnych do zwiększania nakładów materialnych na produkcję i inwestycje. Aprobata polityki rolnej wyraża się również w tendencji do powiększania gospodarstw. Rolnicy indywidualni w roku ubiegłym zakupili 93 tys. ha ziemi z PFZ, tzn. wykupili cały zaoferowany im przez naczelników gmin obszar.

Wyniki tysięcy przodujących gospodarstw zespołowych i indywidualnych potwierdzają duże możliwości zwiększania produkcji. Zasadniczym warunkiem pomyślnej realizacji zadań postawionych przed rolnictwem jest zwiększanie dostaw przemysłowych środków produkcji, efektywniejsze ich wykorzystanie i podnoszenie kultury rolnej. Ważnym zadaniem jest też usprawnianie odbioru produkcji rolniczej tak, aby do minimum ograniczyć straty. Trzeba również podkreślić potrzebę dalszego usprawniania eksploatacji maszyn, lepszego gospodarowania na użytkach zielonych oraz efektywniejszego spożytkowania pestycydów i nawozów.

Stałej troski wymaga doskonalenie wiedzy i kwalifikacji zawodowych rolników. Powinna temu służyć konsekwentna realizacja wytycznych Biura Politycznego KC PZPR i Prezydium NK ZSL w sprawie pracy oświatowo-wychowawczej na wsi.

Pełne i terminowe realizowanie dostaw przemysłowych środków produkcji, skuteczniejsze rozwiązanie kwestii części zamiennych, akumulatorów i ogumienia, jest tym bardziej konieczne, gdyż trudne warunki jesienne oraz niesprzyjająca wiosną aura mają niekorzystny wpływ na produkcję rolną w br.

Odbyte przed dwoma tygodniami XV Plenum KC PZPR oceniło tę sytuację i wytyczyło kierunki działań zmierzających do minimalizacji niekorzystnego wpływu warunków klimatycznych i osiągnięcia możliwie najlepszych wyników w rolnictwie w tym roku. Wskazano na konieczność jak najszerszej — w warunkach możliwości, jakimi dysponujemy — pomocy materialnej dla rolnictwa. Odpowiedzią na te decyzje — co dobrze pojmują rolnicy — powinno być uruchomienie wszelkich rezerw. Szczególnie ważne znaczenie mają przedsięwzięcia, które zapewnią wzrost produkcji pasz, poprawę ich konserwacji i lepsze zagospodarowanie, gdyż postęp w tej dziedzinie zadecyduje o rozwoju hodowli. Pieczołowicie zadbać trzeba już dziś o to, aby w pełni wykonać wszystkie zadania kampanii żniwnej. Działacze i organizacje ZSL wespół z wiejskimi organizacjami partyjnymi zaangażują wszystkie siły, aby rzetelnym wysiłkiem produkcyjnym godnie powitać 35-lecie ludowej ojczyzny.

Klub Poselski ZSL — stwierdził mówca — głosował będzie za przyjęciem sprawozdania z wykonania planu i budżetu w 1978 r. oraz za udzieleniem rządowi absolutorium. (PAP)

Poczucie obywatelskiej odpowiedzialności i społeczna dyscyplina decydują o naszym rozwoju

Pos. Edward Wiśniewski w imieniu Klubu Poselskiego SD:

Występując w imieniu Klubu Poselskiego SD pos. Edward Wiśniewski stwierdził, że 1978 r. przyniósł dalszy postęp w realizacji programu rozwoju społeczno-gospodarczego kraju. Nastąpił przyrost dochodu narodowego i produkcji przemysłowej. Uzyskaliśmy — mimo niesprzyjających warunków atmosferycznych — lepsze niż w 1977 r. wyniki produkcji rolniczej.

Konsekwentnie realizowano program zwiększania świadczeń społecznych, poprawy ochrony zdrowia i umacniania rodziny. Nastąpił dalszy wzrost budownictwa mieszkaniowego, chociaż stan w tej dziedzinie nie zaspokaja w pełni rosnących potrzeb. Nastąpił również rozwój oświaty i wychowania, kultury i sztuki, sportu i turystyki.

Warunki realizacji programu społeczno-gospodarczego były w 1978 r. daleko bardziej złożone niż w pierwszych latach obecnej 5-latki. Obok zbyt powolnego rozwoju energetyki i transportu odnotowaliśmy niedostateczny wzrost zaopatrzenia surowcowo-materiałowego. Zjawiska te są nie tylko naszym udziałem. Odczuwają je także najbardziej rozwinięte kraje świata.

Od przemysłów kluczowych należałoby oczekiwać zwiększonej produkcji na zaopatrzenie rynku, kosztem produkcji dóbr inwestycyjnych. Znajduje to swoje szczególne uzasadnienie w obliczu rosnących potrzeb rynkowych.

Z satysfakcją należy podkreślić, że podjęte zostały już działania na rzecz zmiany tego stanu rzeczy. W końcowych latach obecnej 5-latki, a zwłaszcza w latach osiemdziesiątych nastąpi znaczne zwiększenie roli przemysłu drobnego w całokształcie rozwoju gospodarki kraju. Wydatnie zostaną zwiększone środki na ten cel.

W roku ubiegłym przychody pieniężne ludności wzrosły o 9 proc., a dostawy towarów na zaopatrzenie rynku o 8,3 proc. Stan ten uzasadnia podejmowanie działań zmierzających do wyzwolenia wszystkich dostępnych rezerw w celu wzbogacenia rynku, a także do przedsięwzięć długofalowych.

Doniosłą rolę w tej dziedzinie odgrywała w 1978 r. realizacja rządowego programu rozwoju usług i rzemiosła. Chociaż w dziedzinie usług wystąpił pewien niedobór w stosunku do ustaleń planu, to jednak zadania programu zostały wykonane. Nadal jednak istotne znaczenie ma podniesienie udziału usług w wydatkach ludności.

Podstawowym działem, który dynamizuje całą sferę usług, są usługi bytowe. Trzeba podkreślić, że ich udział w ogólnej wartości usług sięgał w roku ubiegłym 28 proc., zaś przyrost w porównaniu z rokiem 1977 wyniósł 14,7 proc. Świadczy to o silnych tendencjach rozwojowych wielu branż usługowych.

Wcielanie w życie programu rozwoju usług i rzemiosła wywołało uzasadnione zapotrzebowanie na środki inwestycyjne niezbędne do rozbudowy sieci przede wszystkim w małych miastach, nowych osiedlach i na wsi. Poziom inwestowania w usługach — poza motoryzacyjnymi — jest jednak niewspółmiernie niski w stosunku do potrzeb. W zbyt małym zakresie realizowane są założenia dotyczące budowy pawilonów usługowych, gminnych ośrodków usług bytowych, baz naprawczych itp.

Jednym z ważnych elementów rozwoju działalności usługowej jest zwiększanie zatrudnienia w tym sektorze gospodarki narodowej. Przyrost, jaki miał miejsce w roku 1978 nie zapewnił pełnej obsady placówek usługowych. Niedobór kadr występuje głównie w aglomeracjach przemysłowych i dotyczy zakładów o mniej atrakcyjnych warunkach pracy i zarobkach.

Stąd też szczególnie ważne jest bardziej intensywne wykorzystanie potencjału wytwórczego usługodawców oraz wzrost wydajności pracy. Stale zwiększające się zapotrzebowanie na usługi wymaga bardziej konsekwentnego usuwania barier utrudniających drogę do pełnej realizacji zadań planowych, a także podniesienia stopnia odpowiedzialności władz terenowych za ten proces.

Produkcja drobnej wytwórczości ma znaczny udział w zaspokajaniu potrzeb rynkowych. Jej podstawowe organizacje osiągnęły w roku ubiegłym korzystne wyniki zarówno w zakresie sprzedaży ogółem wyrobów i usług, jak też ich dostaw na rynek. Wystąpiły jednak trudności w realizacji planu. Wynikały one m. in. z wysokiej dynamiki zadań przy zbyt niskich środkach służących ich wykonaniu.

Uruchomienie znacznych jeszcze możliwości drobnego przemysłu w zakresie lepszego zaspokajania potrzeb rynkowych, eksportowych i kooperacyjnych wymaga odczuwalnej poprawy w zaopatrzeniu materiałowo-technicznym, w transporcie, a także nakładów inwestycyjnych na rozbudowę bazy materialnej, zwłaszcza produkcyjno-usługowej.

Ważną dziedziną dla całej gospodarki jest dalsze doskonalenie systemu zarządzania i kierowania. Szczególnie potrzebny jest wysiłek zmierzający do poprawy efektywności gospodarowania. Wyrażać się ona winna oszczędną gospodarką materiałów, przemieszczaniem i prawidłowym wykorzystywaniem zapasów materiałów zbędnych i nadmiernych, a także właściwym zagospodarowaniem wszystkich maszyn i urządzeń inwestycyjnych.

W 1978 r. osiągnięta została dalsza poprawa warunków mieszkaniowych ludności. O ogromnym wysiłku w tej dziedzinie świadczy udział wydatków na rozwój budownictwa i przemysłu mieszkaniowego, które w tej 5-latce stanowić będą 22 proc. ogółu nakładów inwestycyjnych. Dużą rolę w budownictwie mieszkaniowym spełnia budownictwo jednorodzinne, które powinno jednak rozwijać się w szybszym tempie. Nadal niezadowalająca jest sytuacja w budownictwie towarzyszącym. Nie są realizowane w pełni planowe zadania w zakresie wyposażania osiedli mieszkaniowych w podstawowe placówki socjalne, handlowe i usługowe. Budownictwo towarzyszące powinno być rozliczane łącznie z efektami mieszkaniowymi i stanowić integralną część budownictwa mieszkaniowego.

Realizacja ważnych celów społecznych i gospodarczych planu przebiegała poprzez redystrybucję środków w ramach budżetu państwa. Budżet charakteryzowało dążenie do pełnej realizacji dochodów, a nawet ich przekroczenia, a także umacniania dyscypliny gospodarowania środkami finansowymi.

Rok 1978 wykazał, że nawet przy niesprzyjających warunkach można osiągać dalszy wzrost ekonomiczny i społeczny kraju. Wymaga to jednak znacznie większych nakładów pracy i ludzkiej inicjatywy.

Rozwiązując najważniejsze problemy społeczne i gospodarcze wspólnym wysiłkiem wypracowujemy pomyślność Polski. Codzienny trud dla dobra Ojczyzny, poświęcenie jej swoich sił i zdolności jest najważniejszym obowiązkiem każdego obywatela. Dobra praca i jej efekty, poczucie obywatelskiej odpowiedzialności i społeczna dyscyplina stanowią aktualnie czynniki decydujące o naszym rozwoju.

Tworzeniu atmosfery solidnej pracy dla dobra kraju i społeczeństwa, sprzyjającej wzrostowi autorytetu Polski na arenie międzynarodowej Stronnictwo Demokratyczne poświęca wszystkie swoje siły i umiejętności.

Klub Poselski Stronnictwa Demokratycznego będzie głosować za zatwierdzeniem sprawozdań rządu z wykonania Narodowego Planu Społeczno-Gospodarczego i budżetu państwa za rok 1978 oraz za wnioskiem o udzielenie rządowi absolutorium za ten okres. (PAP)

(P) Sala Sejmu podczas obrad. CAF—Rosiak

Posiedzenie Sejmu Polskiej Rzeczypospolitej Ludowej

W trudnych warunkach realizowano zadania wyznaczone uchwałami VII Zjazdu i II Konferencji PZPR

Wystąpienie pos. Macieja Wirowskiego

W toku dyskusji poselskich, a także dzisiejszej debaty sejmowej zostały wszechstronnie omówione rezultaty ubiegłego roku. Pomimo tych trudności nasze niedociągnięcia, które występowały w trakcie realizacji planu oraz formułowane były wnioski dla pracy na przyszłość. Z upoważnienia prezesa Rady Ministrów chcę podkreślić, że jest to cenny materiał, który będzie wykorzystany przez rząd w sterowaniu wykonaniem planu roku bieżącego i uwzględniony przez Komisję Planowania w pracach nad planem na rok przyszły.

W trakcie realizacji planu 1978 r. okazało się, że warunki zewnętrzne i wewnętrzne były jeszcze trudniejsze niż można było przewidywać. Do pracy w tych trudniejszych warunkach gospodarka stopniowo się przystosowywała w ciągu minionego roku. Pomimo tych trudności nastąpił dalszy postęp w rozwoju kraju i dalsze przeobrażenie strukturalne. Zwiększył się majątek narodowy.

Podkreślić należy zwłaszcza, na co wielokrotnie zwracano uwagę w dyskusjach sejmowych, że w trudnych warunkach konsekwentnie realizowano cele społeczne wyznaczone uchwałami VII Zjazdu i II Konferencji Partyjnej. Tym nadrzędnym celom podporządkowana była działalność inwestycyjna, polityka budżetowa oraz dokonywane zmiany struktur gospodarczych.

W swej wypowiedzi pragnę skupić się na tych zjawiskach i tendencjach, które miały znaczący wpływ na realizację planu.

Ważnym zadaniem na 1978 rok było dalsze, konsekwentne zmniejszanie ujemnego salda handlu zagranicznego w obrotach z krajami II obszaru płatniczego. Zostało ono poprawione o 1 mld 700 mln zł. dew. W warunkach zmniejszających się przyrostów zasobów pracy, istotne znaczenie miał postęp w racjonalizacji zatrudnienia i zmiana jego struktury. Pozwoliło to na zwiększenie zatrudnienia w rzemiośle, szeroko pojętych usługach i rolnictwie indywidualnym.

W przemyśle i budownictwie w zasadzie cały przyrost produkcji osiągnięto drogą wzrostu wydajności pracy. Zmiany zachodzące w poziomie i strukturze zatrudnienia wskazują, że proces dostosowania się gospodarki do pracy w warunkach zmniejszających się przyrostów zasobów pracy został już rozpoczęty.

Zmiany strukturalne charakteryzowały się również dalszym zmniejszeniem udziału inwestycji w dochodzie narodowym z 27 proc. w 1976 r. do 24,3 proc. w 1978 r. Przy stabilizacji poziomu inwestowania, zapewniono zwiększone nakłady na działy i kierunki preferowane.

Szczególnie intensywne działanie w ciągu minionego roku rozwijano na rzecz rynku. Wyraźnie zaznaczyła się działalność Rady Ministrów i Komitetu do spraw Rynku Wewnętrznego, który skupił swoją uwagę na zwiększaniu i dyscyplinowaniu dostaw towarów oraz poprawie ich jakości; rozwoju i unowocześnianiu sieci handlowej. Przy występujących opóźnieniach w produkcji przemysłowej zwiększono o prawie 7 proc. import towarów na zaopatrzenie rynku. Stwarzane też były lepsze warunki dla rozwoju rzemiosła i usług, w tym zwłaszcza o charakterze bytowym.

Realizacja planu przebiegała przy występowaniu utrudnień polegających na:

po pierwsze — niekorzystnej dla nas sytuacji na rynkach kapitalistycznych w postaci rozszerzającego się protekcjonizmu państwowego, co znacznie utrudniało lokowanie naszego eksportu na tych rynkach,

po drugie — nienadążaniu rozwoju transportu, a szczególnie kolejowego za rozwojem naszej gospodarki, pomimo zwiększonych nakładów na ten dział,

po trzecie — trudnościach w pełnym pokryciu potrzeb paliwowo-energetycznych gospodarki.

Spośród przyczyn subiektywnych wymienić należy te, które wynikały głównie z niedostatecznej dyscypliny w realizacji zadań planowych oraz z wciąż niedostatecznego, nie odpowiadającego możliwościom naszej gospodarki, postępu w efektywności gospodarowania. Na wyniki osiągnięte w roku ubiegłym pozytywnie oddziaływał dalszy szybki wzrost wymiany i współpracy z krajami Rady Wzajemnej Pomocy Gospodarczej. Był to ważny czynnik ograniczający wpływ protekcjonizmu. Szczególną rolę odegrało zwłaszcza umocnienie współpracy gospodarczej z największym naszym partnerem — Związkiem Radzieckim.

Wysoko oceniając korzyści, jakie przynosi naszemu krajowi zacieśnianie więzów gospodarczych z krajami socjalistycznymi, rząd intensywnie działał i działa dla rozwoju integracji w tym obszarze.

W sumie jednak realizacja celów uznanych za nadrzędne wymagała większego wysiłku w bieżącym sterowaniu procesami gospodarczymi i dokonywania w dużej skali przesunięć sił i środków. Przyniosło to szereg rozwiązań, które wdrożone w gospodarce dają rezultaty, pozwalają zmniejszyć występujące opóźnienia i trudności.

Posłużę się kilkoma przykładami.

W planie na 1978 rok założono osiągnięcia postępu w realizacji celów społecznych. Wyraziło się to dalszym rozwojem świadczeń społecznych, budownictwa mieszkaniowego i polityce płacowej, a więc w dziedzinach, którym uchwalony przez Sejm Narodowy Plan Społeczno-Gospodarczy przyznał największe priorytety.

Dokonano podwyżki najniższych rent, emerytur i płac, a także poprawy płac pracowników zatrudnionych w oświacie i wychowaniu, ochronie zdrowia i opiece społecznej. Równocześnie realizowano podwyżkę rent z tzw. starego portfela oraz rozpoczęto wypłaty świadczeń społecznych dla rolników indywidualnych.

Zwiększono nakłady na bezpieczeństwo, higienę i poprawę warunków pracy.

Rozszerzono świadczenia z zakładowych funduszów socjalnych i mieszkaniowych.

W dziedzinie ochrony zdrowia w 1978 roku skoncentrowano wysiłki na zwiększeniu dostępności do opieki lekarskiej, zwłaszcza w rejonie leczniczo-zapobiegawczym i na rozwoju przemysłowej służby zdrowia. Dla poprawy rozmieszczenia lekarzy w poszczególnych obszarach kraju, przyznano osiedlającym się absolwentom na obszarach deficytowych bezzwrotne pożyczki na zagospodarowanie się.

Poprawiono wyposażenie placówek lecznictwa w sprzęt i aparaturę medyczną. Trudności w pełnym pokryciu zapotrzebowania na leki łagodzone były zwiększonym importem. W 1978 roku zaimportowano leków gotowych za 318 mln zł dew., wobec 158 mln zł dew. w roku 1977.

W celu poprawy w tej dziedzinie opracowano program rozwoju krajowej bazy produkcji leków. Działania te dadzą efekty już w 1979 r. i w latach następnych.

Ważnym problemem jest rozwój bazy szpitalnej. Dla przyspieszenia jej rozbudowy podjęto decyzję o realizacji przy istniejących szpitalach 52 pawilonów o krótkim cyklu wykonawstwa.

W 1978 roku osiągnięto wyraźne przyspieszenie budownictwa mieszkaniowego. Podjęto też problem przyspieszenia zaspokojenia potrzeb mieszkaniowych młodych małżeństw.

Ważnym obszarem działania w minionym roku było doskonalenie systemu oświaty i wychowania dzieci i młodzieży. Podjęliśmy wdrożenie zreformowanych programów nauczania w I klasie szkoły dziesięcioletniej. Rozszerzono wychowanie przedszkolne, ze szczególnym uwzględnieniem dzieci w wieku 6-ciu lat. W 1978 r. nastąpiło dalsze upowszechnienie kształcenia w szkołach ponadpodstawowych.

Realizacja priorytetowych celów społecznych została dokonana w oparciu o rozwój produkcji materialnej.

Wyniki uzyskane w rolnictwie wymagały zwiększonego wysiłku całej gospodarki dla zapewnienia poprawy zaopatrzenia rolnictwa w środki produkcji. W roku gospodarczym 1977/78, mimo nieosiągnięcia wielkości planowych, uzyskano wzrost dostaw nawozów azotowych o 98 tys. ton, a nawozów fosforowych o 52 tys. ton.

Dla podtrzymania rozwojowych tendencji w produkcji zwierzęcej w roku gospodarczym 1977/1978 trzeba było poważnie zwiększyć import zbóż i pasz. W okresie tym zaimportowano 6,3 mln ton zbóż, co obciążyło bilans handlu zagranicznego. Dzięki temu zapewniono planowany wzrost produkcji i skupu mięsa. Nie udało się w pełni uzyskać założonej produkcji mleka i jaj, w związku z czym trzeba było dodatkowo zaimportować 9 tys. ton masła.

Z nadwyżką zrealizowano planowane dostawy większości rodzajów sprzętu rolniczego oraz części zamiennych, poprawy wymaga asortymentowa realizacja tych dostaw. Stymulującą rolę w rozwoju produkcji rolniczej spełniały podjęte decyzje w sprawie poprawy opłacal-

(B) DOKOŃCZENIE NA STR. 5

Zaangażowanie całych załóg poparte inicjatywą i wysiłkiem ich kierownictwa — warunkiem poprawy efektywności gospodarowania

Wystąpienie pos. Henryka Kisiela

Podstawowym zadaniem budżetu na 1978 r. było zgromadzenie odpowiedniej wielkości środków na sfinansowanie potrzeb rozwoju gospodarki, wyżywienia ludności i potrzeb rozwoju spożycia społecznego a zwłaszcza szerokiego zespołu usług socjalnych i kulturalnych oraz ubezpieczeń społecznych.

Zadanie to zostało zrealizowane pomyślnie. Dochody budżetu państwa przekroczyły 1107 miliardów złotych i były o 2,3 proc. wyższe niż planowaliśmy. Wpłaty przedsiębiorstw gospodarki uspołecznionej stanowią ok. 89 proc. dochodów budżetowych.

Poprawa efektywności gospodarowania, a zwłaszcza przedsięwzięcia zmierzające do obniżki kosztów produkcji i usług są obecnie głównym zadaniem polityki finansowej na rok bieżący. Rada Ministrów nadała już tej sprawie odpowiednią rangę. W uchwale Rady Ministrów z NPSG na 1979 r. znalazło się specjalne zobowiązanie ministrów do zaktywizowania przedsięwzięć na rzecz obniżki kosztów i opracowywania kwartalnych sprawozdań o realizacji tego zadania. Minister finansów został natomiast zobowiązany do kontroli postępów na tym odcinku oraz składania co kwartał na Prezydium Rządu informacji na ten temat. Osiągane wyniki na odcinku obniżki kosztów są więc przedmiotem wnikliwych analiz całego aparatu finansowego przedsiębiorstw, zjednoczeń i resortów i służą formułowaniu konkretnych wniosków. Podstawowym czynnikiem poprawy efektywności gospodarowania jest aktywne zaangażowanie całych załóg zakładów pracy poparte inicjatywą i wysiłkiem ich kierownictwa.

Jeśli chodzi o dochody od gospodarki nieuspołecznionej i od ludności, to stanowią one niespełna 2 proc. ogółu dochodów budżetowych, ale dotyczą ważnych dziedzin naszego życia społecznego i gospodarczego, bo indywidualnego rolnictwa i rzemiosła. W stosunku do wsi stosujemy od lat ustabilizowaną politykę podatkową, preferującą wzrost produkcji. Ponadto rozwój produkcji rolnej był i jest wspierany przy pomocy aktywnej polityki kredytowej. Wypłaty kredytów obrotowych dla indywidualnych gospodarstw rolnych wzrosły o 7 proc. i przekroczyły 38 mld zł. Wypłaty kredytów inwestycyjnych dla tych gospodarstw wzrosły o ok. 12 proc. i wyniosły ok. 12,4 mld zł.

Dochody budżetowe z podatków i opłat od indywidualnej działalności usługowo-produkcyjnej przekroczyły nieznacznie założenia planu. W porównaniu z 1977 r. wzrosły jednak o ok. 5 proc. Jest to wynikiem osiągniętych postępów w rozwoju indywidualnego rzemiosła, znajdujących wyraz we wzroście obrotów zakładów rzemieślniczych o ok. 14 proc., w tym wartości usług dla ludności o ponad 21 proc. i zatrudnienia w rzemiośle o 4,3 proc.

Wprowadzone więc przed 3 laty udogodnienia dla rozwoju rzemiosła przynoszą pożądane efekty. Czynnikiem dodatkowo wspierającym rozwój rzemiosła były wypłaty kredytów inwestycyjnych dla rzemieślników. Wzrosły one o 9,6 proc. i wyniosły ok. 800 mln zł.

Dochody z podatków od ludności nieznacznie tylko, bo w granicach 0,5 proc., przekroczyły założenia planu. Ogólna ich kwota wyniosła 10,6 mld zł i stanowiła ok. 0,8 proc. przychodów pieniężnych ludności i 1,3 proc. funduszu płac.

Z drugiej strony — system finansowy zapewnia dopływ środków dla ludności. Jedną z takich form jest kredyt na zakupy ratalne, który przekroczył w 1978 r. 11 mld zł, z tego wypłaty kredytów dla młodych małżeństw wyniosły ponad 6 mld zł. Natomiast kredyty na budowę indywidualnych domów mieszkalnych lub ich remont wyniosły 3,3 mld zł. Oznacza to, że ok. 65 proc. ogółu domów wybudowanych w 1978 r. w ramach indywidualnego budownictwa mieszkalnego zostało dofinansowanych ze środków kredytu bankowego.

Zgromadzone w 1978 r. dochody budżetowe pozwoliły na lepsze niż planowano zaspokojenie wielu potrzeb gospodarki narodowej i ludności. Ponad połowę wydatków przeznaczono na dotacje dla przedsiębiorstw gospodarki uspołecznionej, potrzebne dla zapewnienia przedsiębiorstwom odpowiednich warunków dla realizacji społecznie uzasadnionej niskorentownej lub deficytowej produkcji oraz osłabienie wpływu zmian cen na rynkach zagranicznych na sytuację w obrocie krajowym. Wydatki te wzrosły o ponad 20 proc. i były o ok. 6 proc. wyższe niż planowano.

Najpoważniejszą pozycję zajmują tu nadal dopłaty do gospodarki żywnościowej, które są związane z realizacją założeń polityki społeczno-gospodarczej partii i rządu w dziedzinie poprawy wyżywienia narodu. W 1978 r. dopłaty te były o 13,6 proc. wyższe niż w 1977 r. i wyniosły 252 mld zł. Podstawową pozycję w tych wydatkach zajmują dopłaty do artykułów żywnościowych, których ceny detaliczne nie pokrywają kosztów skupu, przetwórstwa i obrotu. Dopłaty te wyniosły ponad 136 mld zł i były o 17,3 proc. wyższe niż w 1977 r. Rząd w szerokim zakresie wykorzystał więc środki budżetowe, by przeciwdziałać tendencjom zwyżkowym cen. W 1978 r. budżet przyznał też 7 mld zł dopłat do produkcji różnego rodzaju artykułów, których ceny detaliczne ze względów społecznych nie ulegają zmianie.

Duże znaczenie przywiązywaliśmy w ub. r. i przywiązujemy w bieżącym roku do tworzenia warunków sprzyjających dalszemu rozwojowi nauki i postępu techniki. Nakłady na te cele z budżetu i funduszów służących finansowaniu postępu techniki wyniosły w 1978 r. ok. 38 mld zł i były o 4,4 proc. wyższe niż warunków sprzyjających dalszemu zwiększeniu udziału nakładów na naukę w wytworzonym i dzielonym dochodzie narodowym.

Dużą wagę przywiązywaliśmy do sfinansowania działalności socjalnej i kulturalnej, a zwłaszcza ochrony zdrowia, oświaty, kultury i sztuki oraz kultury fizycznej i turystyki. Budżet państwa wydał na te cele w 1978 r. ponad 147 mld zł, tj. o 9,4 proc. więcej niż w 1977 r. i o 6,5 proc. więcej niż planowano. Wzrost wydatków na potrzeby rozwoju spożycia społecznego był więc znacznie szybszy od tempa wzrostu dochodu narodowego.

W wyniku analizy wydatków budżetu państwa w niektórych przypadkach obywatele posłowie zwracali uwagę na szczupłość środków przeznaczonych na realizację niektórych zadań. Odnosiło się to zwłaszcza do wydatków na usługi socjalne i kulturalne, szpitale, ośrodki zdrowia, przedszkola i szkoły, ośrodki kultury itp. Poprawa sytuacji na tym odcinku w znacznej mierze została jednak osiągnięta w wyniku dopłat ze środków własnych rad narodowych, które w ub. roku wyniosły 2,2 mld zł.

Pomimo ograniczonych w porównaniu z poprzednimi latami możliwości naszej gospodarki, rok 1978 był okresem konsekwentnej realizacji długofalowego programu rozwoju ubezpieczeń społecznych. Wydatki budżetu w tym zakresie, wraz z wydatkami funduszów emerytalnych wyniosły prawie 140 mld zł i były o 16,4 proc. wyższe niż w 1977 r. Wysokość przeciętnej emerytury w okresie ostatnich 3 lat wzrosła o ponad 800 zł.

Zapewnienie środków na realizację programu rozwoju ubezpieczeń traktujemy jako szczególnie ważne zadanie systemu finansowego państwa.

Szczególnie oszczędnie kształtowane były wydatki na administrację państwową. Zatrudnienie na tym odcinku utrzymaliśmy w 1978 r. na poziomie zbliżonym do 1977 r. Udział wydatków na administrację w całości wydatków budżetu uległ natomiast dalszemu zmniejszeniu, z 2,1 proc. w 1977 r. do 1,9 proc. w 1978 r. Rząd podjął również kroki zmierzające do ograniczenia wydatków przedsiębiorstw na utrzymanie administracji gospodarczej. W ich wyniku wydatki te uległy obniżeniu o ok. 8,5 proc. w porównaniu z 1977 r., tj. o ok. 2,6 mld zł.

Kończąc naświetlenie niektórych problemów realizacji budżetu w 1978 r. chciałbym jeszcze zwrócić uwagę na fakt, że mieliśmy w tym okresie do czynienia z dalszym dynamicznym rozwojem terenowej gospodarki budżetowej. Wydatki budżetów terenowych wzrosły o ok. 9 proc. i wyniosły ok. 220 mld zł. To wskazuje, że stworzone zostały warunki niezbędne dla zapewnienia gospodarce terenowej właściwego jej miejsca w

(C) DOKOŃCZENIE NA STR. 5

We czwartek obradował Sejm PRL

(DALSZY CIĄG ZE STR. 2)

problemy budownictwa mieszkaniowego wymagają w ocenie znacznie szerszej perspektywy. Zbliżamy się do półmetka realizacji wielkiego, ambitnego programu rozwoju budownictwa mieszkaniowego. Dotychczasowa jego realizacja w swoich generalnych założeniach przebiega pomyślnie. Stworzyliśmy podstawy przemysłu mieszkaniowego, potężną bazę produkcji elementów budowlanych, nowoczesny przemysł wyposażania mieszkań.

Jednakże rok ubiegły nie przyniósł — mimo wielu wysiłków — pełnego wykonania planu uspołecznionego budownictwa mieszkaniowego. Wprawdzie liczba nie oddanych do użytku mieszkań jest relatywnie niska, ale zaległości nagromadzone również w latach poprzednich, zwłaszcza w budownictwie towarzyszącym, są trudne do odrobienia wobec wysokich zadań ustalonych w tej dziedzinie na bieżący i przyszły rok.

Rząd podjął w br. wiele decyzji zapewniających dodatkowe środki pomocy budownictwu mieszkaniowemu. Podwojona została pomoc świadczona w tym zakresie przez zakłady pracy i spółdzielczość mieszkaniową, przesunięto znacznie potencjał przedsiębiorstw przemysłowych do wspomagania budownictwa mieszkaniowego.

Ważnym zagadnieniem dla rozwoju budownictwa mieszkań są jego koszty. Racjonalna oszczędność w tej dziedzinie staje się zadaniem szczególnie ważnym.

pos. Kazimierz Morawski

(bezp. ChSS)

Realizacja planu społeczno-gospodarczego i budżetu w 1978 r. była wyrazem dalszego wcielania w życie programu, którego nadrzędną wartością jest troska o człowieka, jego potrzeby duchowe i materialne — oświadczył poseł. Powitał on z zadowoleniem zapowiedź, iż nadchodząca 5-latka realizowana będzie w oparciu o dotychczasową strategię rozwojową, która okazała się kierunkiem dobrze służącym sprawie budowy siły Polski i pomyślności jej mieszkańców.

Nawiązując do 35-lecia Polski Ludowej poseł podkreślił, iż po raz pierwszy w dziejach narodu i państwa rozwiązaliśmy podstawowe problemy społeczne; zbliżyliśmy kraj do rzędu najbardziej rozwiniętych.

Wiele uwagi poświęcił poseł wizycie Papieża w Polsce i stwierdził, iż była ona bez wątpienia sukcesem wszystkich tych, którym leży na sercu dobre imię Polski i jej pozycja w świecie, a także pogłębianie harmonii w stosunkach Kościoła i Państwa. Wizyta pokazała światu Polskę nowoczesną, ukazała w praktyce owocne współdziałanie Kościoła z państwem socjalistycznym, przyczyniła się do pogłębienia integracji narodu polskiego.

W imieniu Koła Poselskiego ChSS mówca oświadczył, iż będzie ono głosować za udzieleniem absolutorium rządowi.

pos. Witold Lipski

(ZSL)

Poseł podkreślił, że skuteczniejszym czynnikiem usprawniania funkcjonowania gospodarki narodowej musi stać się handel zagraniczny, decydujący o dobrobycie obywateli, faktycznej roli Polski w świecie. W ub. roku nastąpiła poprawa, jeśli chodzi o saldo obrotów towarowych, ich strukturę geograficzną i rzeczową. Zwiększył się udział krajów socjalistycznych w eksporcie i imporcie, wzrósł udział eksportowanych wyrobów przemysłu elektromaszynowego.

Osiągnięto dalszy poważny postęp w rozwoju współpracy gospodarczej z krajami RWPG, w ramach której Polska specjalizuje się i rozwija kooperację w wielu ważnych dziedzinach. Uzyskaliśmy też postęp w kooperacji ze znanymi firmami światowymi w rozwiniętych krajach kapitalistycznych, jednak jest on zbyt mały w stosunku do naszych potrzeb i możliwości.

Eksport można znacznie zwiększyć pod warunkiem, że zostaną podjęte skoordynowane działania przemysłu, resortu handlu zagranicznego i gospodarki morskiej, Komisji Planowania i resortu finansów.

pos. Witold Jankowski

(bezp. „Pax")

Poseł omówił niektóre zagadnienia wiążące się z wykonaniem planu i budżetu państwa w roku ubiegłym, wskazując zarówno na pozytywy, zwłaszcza w zakresie polityki społecznej, jak też zjawiska ujemne, jakie wystąpiły w niektórych działach gospodarki. Wiele uwagi poświęcił mówca potrzebie poprawy efektywności gospodarowania, angażowania do walki o lepsze jutro każdego członka naszej społeczności, poprawy organizacji pracy i zarządzania; upowszechniania idei dobrej roboty na każdym stanowisku.

Przypominając drogę, jaką naród polski i nasze państwo przeszły w minionym 35-leciu, mówca podkreślił m.in., iż trwałymi sojuszami z sąsiadami, a przede wszystkim z ZSRR zapewniliśmy sobie bezpieczeństwo, w nowych, piastowskich granicach.

Mówiąc o wizycie Papieża w Polsce poseł stwierdził, iż spotkania Jana Pawła II z przedstawicielami władz państwowych miały wielkie znaczenie dla umocnienia jedności naszego narodu, dla autorytetu i prestiżu kraju w świecie.

W imieniu Koła Poselskiego „PAX" mówca oświadczył, iż będzie ono głosować za przyjęciem sprawozdania rządu z wykonania planu i budżetu państwa za ub. r.

pos. Mieczysław Róg-Świostek

(PZPR)

Rok bieżący jest rokiem trudnym — powiedział m.in. poseł. Po niekorzystnej dla rolnictwa ubiegłorocznej jesieni, chłodnej wiośnie i powodziach, ostatnio ujemnie wpłynęła na wegetację roślin susza. Sytuacja ta powinna mobilizować zarówno rolników, jak i placówki obsługujące wieś oraz administrację terenową do wykorzystania wszelkich istniejących możliwości, które pozwolą zwiększyć produkcję roślinną w tym roku. Dalszy wzrost produkcji roślinnej ma u nas doniosłe znaczenie.

W roku ubiegłym rolnictwo zwiększyło produkcję globalną o 4,4 proc. Uzyskanie takich wyników nie byłoby możliwe bez troski władz o rolnictwo, wyrażającej się polepszeniem opłacalności oraz rozwojem przemysłów dostarczających środki produkcji. Potrzebne jest jednak dalsze zwiększenie nakładów na rozwój fabryk wytwarzających maszyny oraz urządzenia, które pozwalają efektywniej wykorzystać czas rolnika, płody rolne, środki transportu.

Wzrastające zapotrzebowanie zgłasza rolnictwo na środki transportowe, maszyny ułatwiające zbiór i konserwację pasz oraz urządzenia wodociągowe. Poziom produkcji rolnej w coraz większym stopniu zależy także od nauki, przemysłu chemicznego i usług. Większą więc uwagę należy zwrócić obecnie na ścisłe współdziałanie wszystkich ogniw gospodarki narodowej przy rozwiązywaniu problemów, decydujących o szybszym zwiększaniu produkcji rolnej.

pos. Anna Kochanowska

(SD)

Posłanka omówiła problemy związane z realizacją polityki społecznej w 1978 r. podkreślając, że trudności gospodarcze nie spowodowały przesunięcia na dalsze lata najważniejszych reform socjalnych. Pomyślnie realizowano postanowienia dotyczące podwyżek emerytur i najniższych zarobków.

W roku ubiegłym oddano pierwsze mieszkania rotacyjne dla młodych małżeństw. Zapewne — stwierdziła — lepiej by było, abyśmy mogli od razu dawać właściwe mieszkania; ale wobec istniejącej sytuacji jest to rozwiązanie, które należy uznać za dobre. Powinniśmy obecnie również szerzej rozwinąć formę pożyczek na modernizację mieszkań.

Realizując proces poprawy warunków pracy, należałoby dążyć do likwidacji w najbliższych latach trzeciej nocnej zmiany w zakładach zatrudniających kobiety.

Omawiając problem płac — mówczyni podkreśliła fakt zwiększania się liczby zakładów, których pracownicy przekraczają normy np. o ponad 200 proc. Stanowi to — zdaniem posłanki — ukrytą podwyżkę płac nie pokrywaną wzrostem wydajności. Zwróciła też uwagę na potrzebę szybszego wdrażania rozwiązań naukowo-technicznych również w zakresie organizacji procesu pracy.

Po przerwie przewodnictwo obrad objął wicemarszałek Sejmu — Andrzej Werblan.

pos. Bolesław Koperski

(PZPR)

Poseł stwierdził, że przemysł łódzki właściwie dyskontuje znaczne nakłady poniesione na jego rozbudowę i modernizację. Osiągnięto znaczny postęp w zmianie struktury produkcji na rzecz rynku i eksportu. Trudności i zakłócenia — surowcowe, energetyczne i transportowe — mobilizowały do szukania rozwiązań. Przemysł lekki wykorzystuje więcej barwników krajowych, nie gorszych od importowanych, zakłady przemysłu elektromaszynowego zastępują części importowane własnymi wyrobami o dorównujących tamtym parametrom jakościowym.

Konieczne jest jednak zapewnienie surowców tym producentom, którzy wytwarzają wyroby najbardziej potrzebne, nowoczesne i o najwyższej jakości, wprowadzenie zmian kryteriów oceny realizacji zadań produkcyjnych, aby m.in. uwzględniały one stopień zaspokajania potrzeb odbiorców, wyrażanych w zamówieniach.

Od wielu miesięcy w wielu zakładach notuje się niedostatek kadr. Dotyczy to w coraz większym stopniu pracowników bezpośrednio produkcyjnych. Podnoszony jest problem, iż przewyższa uzasadnione potrzeby liczba osób zatrudnionych w administracji przemysłowej. W dalszym ciągu występuje nadmierna fluktuacja kadr. Drogi do jej zmniejszenia — to podnoszenie dyscypliny pracy, należyta troska o warunki pracy, o sprawy socjalno-bytowe, perspektywy awansu i doskonalenie kwalifikacji.

pos. Ferdynand Łukaszek

(ZSL)

Postępujący proces społecznej i technicznej rekonstrukcji rolnictwa stawia nowe wymagania w zakresie kwalifikacji i aktywności społeczno-zawodowej rolników i pracowników rolnictwa, — podkreślił poseł. — Podwyższanie kwalifikacji i wiedzy rolników jest warunkiem efektywnego gospodarowania, upowszechniania nowoczesnych form i metod organizacji produkcji oraz pełniejszego wykorzystania dorobku naukowo-technicznego w praktyce rolniczej.

Rządowy program kształcenia kadr rolniczych w latach 1976—1990 ustalił optymalne zadania i przedsięwzięcia organizacyjne w dziedzinie szkolnictwa rolniczego i pozaszkolnej oświaty rolniczej. Konieczna jest pełna realizacja przyjętych w programie zamierzeń.

Przy zwiększonym naborze uczniów do szkół rolniczych istotnego znaczenia nabiera przyspieszenie rozbudowy tego typu placówek i internatów. Znacznie należałoby rozwinąć szkoły przyzakładowe, z których to najwięcej absolwentów podejmuje pracę zgodnie z wykształceniem. Dróg zwiększenia dopływu kwalifikowanych kadr do rolnictwa poszukiwać trzeba też poprzez rozszerzanie kształcenia ludzi już pracujących w gospodarstwach uspołecznionych i indywidualnych. Można to uzyskać m.in. przez utworzenie przy większych szkołach rolniczych stałych ośrodków szkolenia kursowego.

pos. Wiesław Sadowski

(bezp.)

Poseł podzielił się uwagami wynikającymi z oceny realizacji budżetu państwa w roku 1978 dokonanej przez międzykomisyjny zespół poselski. Dochody budżetowe przekroczyły planowane kwoty i były wyższe od dochodów uzyskanych w 1977 r.

Wydatki budżetu państwa przekroczyły tylko o 1,3 proc. kwotę planu po dokonanych zmianach. Dominującą pozycję w wydatkach budżetowych stanowiły środki przeznaczone na cele gospodarcze, a wśród nich dopłaty do gospodarki żywnościowej. Na finansowanie zadań gospodarczych wydatkowano blisko 535 mld zł, tj. o 20,8 proc. więcej niż w roku 1977. Nastąpił dalszy wzrost udziału wydatków na naukę, usługi socjalne i kulturalne.

Wysoka była dynamika wydatków funduszu emerytalnego. W 1978 r. przekroczyły one już 100 mld zł i były wyższe o 18,7 proc. niż w roku 1977.

W rezultacie analizy budżetu można stwierdzić — powiedział poseł — iż został on prawidłowo zrealizowany, a system finansowy i gospodarka budżetowa skutecznie wspierały wszelkie działania mające na celu utrzymanie równowagi ekonomicznej państwa i poprawy warunków życia ludności.

pos. Alojzy Melich

(PZPR)

Swój głos w debacie poświęcił poseł niektórym kwestiom związanym z podstawowymi proporcjami rozwoju gospodarki. Podkreślił on, iż niewłaściwe jest jednostronne dążenie do utrzymania statycznej równowagi w gospodarce — gdyż równa się ona zastojowi. Słuszniejsze jest więc działanie, polegające na korelowaniu różnych odchyleń występujących w procesie rozwoju.

Niezwykle wysokie tempo rozwoju — stwierdził mówca — jest charakterystyczne właśnie dla gospodarki socjalistycznej; godząc się z tym — musimy równocześnie dążyć do zachowania właściwych proporcji między tempem rozwoju a równowagą gospodarczą. Poseł podkreślił, iż założenia rozwojowe u progu obecnej dekady były słuszne; wysiłek minionych lat przyniósł konkretne rezultaty.

Mówca zwrócił uwagę na niektóre subiektywne przyczyny występujących trudności — wśród których za najistotniejsze uznał m. in. przekraczanie kosztów inwestycji i nieosiąganie w terminie założonych efektów produkcyjnych. Jednym z najpoważniejszych zadań jest w tym kontekście opanowanie frontu inwestycyjnego i skoncentrowanie uwagi na tych przedsięwzięciach, które zapewnią wysoki wzrost efektywności gospodarowania.

Poseł uznał za słuszne poczynania rządu, który w warunkach uszczuplonych środków koncentruje uwagę na podstawowych kierunkach działania w gospodarce.

Na zakończenie dyskusji głos zabrali: I zastępca przewodniczącego Komisji Planowania przy Radzie Ministrów — min. Maciej Wirowski oraz minister finansów — Henryk Kisiel.

Podkreślili, iż — pomimo trudniejszych warunków wew-

(A) DOKOŃCZENIE NA STR. 5

Posiedzenie Sejmu PRL

(A) DOKOŃCZENIE ZE STR. 4

netrznych i zewnętrznych — nastąpił dalszy postęp w rozwoju kraju i dalsze przeobrażenia strukturalne. Pomyślnie realizowano również podstawowe zadanie budżetu, którym było zgromadzenie odpowiedniej wielkości środków na sfinansowanie potrzeb rozwoju gospodarki, wyżywienia ludności i potrzeb wzrostu spożycia społecznego. **(Teksty wystąpień na str. 4).**

Sejm zatwierdził sprawozdanie rządu z wykonania Narodowego Planu Społeczno-Gospodarczego w 1978 r. oraz budżetu państwa za okres od 1 stycznia do 31 grudnia 1978 r.

Izba podjęła uchwałę o udzieleniu rządowi absolutorium za okres od 1 stycznia do 31 grudnia 1978 r.

„O powszechnym obowiązku obrony PRL"

Następnie Sejm rozpatrzył sprawozdanie sejmowej Komisji Obrony Narodowej oraz Komisji Prac Ustawodawczych o rządowym projekcie ustawy o zmianie ustawy „O powszechnym obowiązku obrony PRL". Projekt ustawy przedstawił Izbie pos. Andrzej Żabiński (PZPR).

Podstawowym celem nowelizacji ustawy — stwierdził poseł — jest doskonalenie warunków umacniania obronności kraju zarówno w sferze wewnętrznej, jak też pod względem sojuszniczego, godnego naszego państwa udziału w Układzie Warszawskim; słowem — do zapewnienia bezpieczeństwa kraju, jako wartości niezbędnej dla jego wszechstronnego pokojowego rozwoju. Najistotniejsze problemy systemu obronnego państwa reguluje ustawa z 1967 r., „O powszechnym obowiązku obrony PRL". Ponad 11-letni okres funkcjonowania tej ustawy potwierdził słuszność jej generalnych założeń.

Twórcze poszukiwania najlepszych sposobów realizacji wskazań partii dotyczących umacniania bezpieczeństwa kraju, a także rozwinięcia w ramach spełniania obronnych powinności obywatelskich wszystkich dostępnych form oddziaływania w sferze patriotyczno-internacjonalistycznego wychowania młodzieży, a także na rzecz rozwoju społeczno-gospodarczego kraju — uwarunkowały potrzebę dokonania niezbędnych nowelizacji w tej ustawie.

Proponowana forma nowelizacji tej ustawy — podkreślił A. Żabiński — jest zasadna; podkreśla ona przede wszystkim ciągłość regulacji prawnej w tak podstawowej dla bytu państwowego dziedzinie, jaką jest obronność. Stanowi także wyraz dotrzymywania kroku zmianom wynikającym z procesów rozwojowych w sferze polityczno-społecznej i ekonomicznej państwa, jakie dokonały się w 35-leciu PRL. Jest jednocześnie jeszcze jednym przykładem poszerzania ustawowych gwarancji w sferze obowiązków i uprawnień obywatelskich, z których wiele normowanych dotychczas w przepisach wykonawczych podniesiono obecnie do rangi ustawowej.

Z najważniejszych problemów, które odzwierciedlają istotę proponowanych zmian i uzupełnień, poseł wymienił m. in.: zapewnienie sprawiedliwej równości, a tym samym większego stopnia powszechności spełniania przez obywateli obowiązku służby wojskowej zarówno w siłach zbrojnych, jak i poza nimi w ramach nowo wprowadzonych form zastępczych tej służby; pogłębienie treści i form wychowawczo - szkoleniowego oddziaływania na postawy obywatelskie młodzieży; doskonalenie procesu przygotowania młodzieży do służby wojskowej, zarówno pod względem zawodowym, jak i zdrowotno-fizycznym; uregulowania w drodze ustawowej podstawowych strukturalno-organizacyjnych problemów obrony cywilnej oraz wykorzystanie jej sił i środków w ramach przedsięwzięć służących przygotowaniu ochrony ludności i jej zdrowia, zasobów materialnych i dóbr kulturalnych narodu, kształtowaniu środowiska naturalnego — zwłaszcza w sytuacjach awaryjnych; poszerzenie ustawowych gwarancji dla uprawnień obywateli poddanych powszechnemu obowiązkowi obrony.

Sejm w głosowaniu uchwalił ustawę „O zmianie ustawy o powszechnym obowiązku obrony Polskiej Rzeczypospolitej Ludowej".

★

Izba — na wniosek konwentu seniorów — podjęła uchwałę w sprawie zamknięcia wiosennej sesji Sejmu PRL.

Na tym Sejm zakończył obrady. (PAP)

Wystąpienie pos. Macieja Wirowskiego

(B) DOKOŃCZENIE ZE STR. 4

ności produkcji zwierzęcej, włókna lnianego, konopi i ziemniaków. Na przełomie roku 1978/79 zatwierdzono wyższe ceny skupu ziarna bobiku i łubinu oraz liści tytoniu.

Zwiększona pomoc całej gospodarki dla rozwoju produkcji rolnej a szczególnie ogromny import zbóż i pasz spowodowały, że po kilku latach niepowodzeń w 1978 roku uzyskaliśmy wzrost produkcji rolniczej o 4.4 proc. Trzeba jednak uwzględnić, że w rezultacie zwiększonego importu zbóż i pasz oraz masła, uległo dalszemu pogłębieniu ujemne saldo obrotów zagranicznych artykułami rolno-spożywczymi z 2.2 mld zł dew. w 1977 r. do 2.8 mld zł dew. w 1978 r.

Aktualna sytuacja w rolnictwie została kompleksowo oceniona na niedawnym XV Plenum KC PZPR. W oparciu o uchwały XV plenum został opracowany rządowy program przeciwdziałania skutkom suszy. Zmierza on przede wszystkim do sprawnego przebiegu tegorocznych zbiorów tak, aby nic się nie zmarnowało i jak najlepiej zagospodarować i przetworzyć surowce rolne. Podjęto decyzje o zwiększeniu importu i dostaw dla rolnictwa pasz w celu wyrównania niedoborów w zbiorach.

Punkt ciężkości z zadań ilościowych przesuwa się w naszej gospodarce na zmiany jakościowe i strukturalne oraz na zwiększenie roli szeroko pojętej poprawy efektywności gospodarowania.

Uwzględniając występujące utrudnienia w naszej gospodarce, działalność rządu koncentruje się na odcinkach strategicznych, decydujących o przyszłym rozwoju kraju, o równowadze bilansu płatniczego w handlu zagranicznym oraz lepszym zaopatrzeniu rynku wewnętrzego. Z tego punktu widzenia sprawa o zasadniczym znaczeniu jest dalsze usprawnianie procesów sterowania gospodarką narodową i lepsze wykorzystanie zasobów, które gospodarka posiada.

Warunkiem realizacji społecznych celów ujętych w NPSG jest podniesienie efektywności gospodarowania. Świadomość, że od postępu w efektywności gospodarowania, obniżki kosztów i podnoszenia jakości produkcji zależy dalsza poprawa warunków życia społeczeństwa, musi dotrzeć do każdego. (PAP)

Posiedzenia klubów poselskich

(P) 28 bm. przed rozpoczęciem obrad Sejmu — odbyły się posiedzenia klubów poselskich.

Na posiedzeniu Klubu Poselskiego PZPR, któremu przewodniczył członek Biura Politycznego, sekretarz KC PZPR Edward Babiuch, posłowie zapoznali się z aktualnymi zadaniami gospodarczymi ze szczególnym uwzględnieniem problemów rolnictwa w świetle postanowień XV Plenum KC PZPR. Informację w tej sprawie przedstawił sekretarz KC PZPR Józef Pińkowski. Omówiono również sprawy związane z posiedzeniem Sejmu.

Z udziałem marszałka Sejmu, prezesa NK ZSL Stanisława Gucwy odbyło się zebranie Klubu Poselskiego ZSL, któremu przewodniczył wiceprezes NK — Zdzisław Tomal. Tematem obrad była informacja o realizacji zadań w rolnictwie i kompleksie żywnościowym, przedstawiona przez członka Prezydium NK ZSL, zastępcę przewodniczącego Komisji Planowania przy Radzie Ministrów — Jerzego Maciaka.

Klub Poselski SD obradował z udziałem przewodniczącego CK SD, zastępcy przewodniczącego Rady Państwa Tadeusza Witolda Młyńczaka. W toku obrad, którym przewodniczył wicemarszałek Sejmu Piotr Stefański omówiono sprawy związane z posiedzeniem Sejmu. (PAP)

Wystąpienie pos. Henryka Kisiela

(C) DOKOŃCZENIE ZE STR. 4

zaspokajaniu ważnych potrzeb naszego społeczeństwa.

Przedstawione pokrótce problemy gospodarki środkami budżetowymi, nakierowanej na rozwiązywanie przede wszystkim najistotniejszych zadań polityki socjalnej, nabierają jeszcze większego znaczenia w świetle postępów w realizacji budżetu państwa w okresie minionych 5 miesięcy br. Szczególnie ostra zima i związane z nią zakłócenia w dostawach energii elektrycznej i funkcjonowaniu transportu bardzo niekorzystnie odbiły się nie tylko na realizacji planów produkcji, ale również na kształtowaniu jej kosztów.

Z drugiej strony konieczne okazało się przyznanie dodatkowych środków budżetowych zwłaszcza na likwidację szkód spowodowanych ostrą zimą i powodziami (dotychczas 3.3 mld zł).

Niezależnie od tego szacujemy, że wypłaty Państwowego Zakładu Ubezpieczeń z tytułu podlegających ochronie ubezpieczeniowej szkód w uprawach, pogłowia zwierząt oraz mieniu ruchomym i nieruchomościach wyniosą ponad 500 mln zł.

Kończąc, chciałbym jeszcze dodać, że znacznie zwiększone zostały środki budżetowe na dofinansowania czynów społecznych. Niezależnie bowiem od przyrzeczonej przez rząd kwoty 500 mln zł na dofinansowania czynów z okazji 35-lecia PRL zwiększono jeszcze te środki o drugie 500 mln zł na dofinansowanie czynów związanych z programem zagospodarowania Wisły i jej dopływów, ponadto 110 mln zł dodano na czyny związane ze zwalczaniem skutków ostrej zimy i 200 mln zł na czyny związane z pracami potrzebnymi dla uporządkowania terenów, przez które przebiega budowa linii kolejowej Hrubieszów — Huta Katowice. Budżet zapewnił więc w br. szczególnie szerokie pole dla różnego typu akcji społecznych.

Obecnie musimy skoncentrować wysiłek całego społeczeństwa na zapewnieniu takiego postępu w poprawie efektywności gospodarowania, aby nadrobić wszystkie zaległości z pierwszych miesięcy roku i pomyślnie wykonać zadania planowe.

Dziękuję obywatelom posłom za uwagę i proszę o zatwierdzenie sprawozdania rządu z wykonania budżetu państwa w 1978 r. (PAP)

Z KRAJU

PAP DONOSI W SKRÓCIE

● Rola samorządu wiejskiego, jako ważnego czynnika umacniania demokracji socjalistycznej oraz rozwoju gospodarczego i społeczno-kulturalnego wsi, były 28 bm. tematem wspólnego plenarnego posiedzenia KW PZPR i WK ZSL w Lublinie. W toku obrad, którym przewodniczył I sekretarz KW PZPR — Władysław Kruk, podkreślono, iż w ostatnim czasie na wsi lubelskiej nastąpiło znaczne ożywienie działalności samorządu wiejskiego, czego efektem jest m.in. szybszy rozwój nowoczesnych form gospodarowania, szkolenia społeczno-zawodowego producentów a także czynów społecznych. W obradach udział wzięli: zastępca kierownika Wydziału Rolnego i Gospodarki Żywnościowej KC PZPR — Remigiusz Iwanowski oraz kierownik Wydziału Ekonomiczno-Rolnego NK ZSL — Waldemar Michna.

● 28 bm. odbyło się w Warszawie pod przewodnictwem min. Janusza Wieczorka, posiedzenie Rady Ochrony Pomników Walki i Męczeństwa, poświęcone działalności wojewódzkich obywatelskich komitetów ochrony pomników walki i męczeństwa w Siedlcach i Słupsku.

● Funkcjonowanie systemu służby zdrowia i jej zadania w województwie słupskim były 28 bm. tematem plenum KW PZPR w Słupsku. Jak podkreślano w toku obrad, którym przewodniczył I sekretarz KW PZPR Zbigniew Głowacki, województwo ma już zadowalająco rozwiniętą sieć lecznictwa podstawowego i specjalistycznego.

● W Zielonej Górze zakończyła się 28 bm. czterodniowa XXVI sesja komisji historyków PRL i NRD, poświęcona jubileuszom: 35-lecia Polski Ludowej i 30-lecia NRD. Na czele delegacji polskich naukowców z kilku ośrodków akademickich stał przewodniczący Polskiego Towarzystwa Historycznego PAN prof. Marian Biskup, przewodniczącym delegacji NRD był wiceprezydent Akademii Nauk tego kraju — prof. Heinrich Schel. W pierwszym dniu obrad referat wprowadzający o całokształcie stosunków między NRD i PRL wygłosił ambasador NRD w Polsce — Guenter Sieber.

Na zakończenie podpisany został program dalszej współpracy historyków obu krajów, opracowany przez komisję bilateralną sesji. Precyzuje on działania pogłębiające i rozszerzające zakres współpracy historyków Polski i NRD.

● W Chełmie odbyło się 28 bm. wyjazdowe posiedzenie plenarne Zarządu Głównego Związku Zawodowego Pracowników Służby Zdrowia poświęcone omówieniu dorobku służby zdrowia w 35-leciu Polski Ludowej. Uczestnicy obrad przypomnieli, że okupacja niemiecka oprócz śmierci 6 mln Polaków, przyniosła też biologiczne wycieńczenie ludności naszego kraju. Ponad jeden milion mieszkańców Polski po zakończeniu wojny zapadło na gruźlicę. Zdewastowaniu i całkowitemu zniszczeniu uległo 350 szpitali, 100 sanatoriów i 800 ośrodków zdrowia.

● Działania na rzecz umacniania rodziny i zapewnienia pomocy w rozwiązywaniu jej problemów społeczno-wychowawczych, bytowych i kulturalnych, były 28 bm., tematem plenum Zarządu Głównego Zw. Zaw. Pracowników Przemysłu Włókienniczego, Odzieżowego i Skórzanego.

Koncert premier

(DOKOŃCZENIE ZE STR. 1)

Dziennikarze akredytowani przy XVII Krajowym Festiwalu Polskiej Piosenki przyznali swą nagrodę Ewie Demarczyk — za artystyczne osiągnięcia i trwanie przy najwyższych wartościach sztuki estradowej.

Miss obiektywu fotoreporterzy obsługujący festiwal wybrali Hannę Banaszak.

Niemało zajmujących propozycji ujawnił czwartkowy konkurs premier. Z prezentowanych po raz pierwszy piosenek uwagę moją zwrócił „Kaprys losu" Górnego i Sobczyka w wykonaniu Maryli Rodowicz i Zbigniewa Wodeckiego, „Peron łez" Parzyńskiego i Dutkiewicza w interpretacji debiutanta — instruktora Domu Kultury Felicjana Andrzejczaka. Atrakcyjnie wypadło, podane przez Grażynę Łobaszewską i Piotra Schulza „Śniadanie na trawie" Górnego i Cygana z tym, że utwór ten w warstwie muzycznej budzi zastanawiająco bliskie skojarzenia ze znanym tematem Quincy Jonesa „Stuff like that".

Również w czwartek przedstawiono w amfiteatrze kolejną porcję „przebojów 35-lecia". Były to tym razem utwory wylansowane w ostatnich latach. Znalazło się tu m. in. „Czerwone słoneczko" w wykonaniu grupy „Dwa plus Jeden" oraz jedna z bardziej udanych piosenek w repertuarze Zdzisławy Sośnickiej „Dom, który mam". Maryla Rodowicz przypomniała „Remedium".

ADAM CIESIELSKI

SPORT

Prezydent Kekkonen patronem Spartakiady TUL

(P) Prezydent Finlandii, Urho Kekkonen objął patronat nad VIII spartakiadą Robotniczego Związku Sportowego Finlandii (TUL). Spartakiada zostanie rozegrana w dniach 8—10 lipca w Helsinkach. Ta najbardziej masowa impreza sportowa w Finlandii zgromadzi na starcie 35 tys. uczestników. W programie spartakiady znajduje się 21 dyscyplin. Najliczniej obsadzone będą konkurencje lekkoatletyczne, zapasy i boks, w których wezmą też udział sportowcy zagraniczni. Spartakiada będzie związana z obchodami 60-lecia TUL. (PAP)

W Wimbledonie

Vilas i Orantes wyeliminowani!

(P) Rewelacyjny tenisista paragwajski Victor Pecci, będący jak się okazało także arcymistrzem kierownicy (a wozów posiada aż 3) — i w Wimbledonie spisuje się bardzo dobrze. W czwartek Pecci pokonał jednego z najlepszych deblistów świata i wysoko cenionego singlistę — Phila Denta (Australia) 6:4, 7:6, 6:3.

Jim Connors przegrał ze swym rodakiem Marty Riessenem pierwszego seta (6:7), wygrał 3 następne — 6:3, 7:6, 6:0. Odpadł w drugiej rundzie Argentyńczyk Guilermo Vilas. Zwyciężył go Tom Wilkinson (USA) 5:7, 6:2, 6:1, 7:6. „Wymęczył" zwycięstwo nad Orantesem (Hiszpania) Giles Moretton (Francja) 7:6, 3:6, 7:6, 3:6, 6:1.

Największą sensacją II rundy spotkań kobiecych był mecz Billie Jean King z Lindą Siegel. 18-letnia Linda tak była zdenerwowana przed spotkaniem z arcymistrzynią, że przed wejściem na kort zdjęła z siebie nie tylko sweterek. Nic też dziwnego, że nie miała nic do powiedzenia w meczu. King wygrała 6:1, 6:3. (S)

Przed półfinałami Pucharu Furopy

Starty J. Kowola i P. Bielczyka pod znakiem zapytania
Kobiecy zespół NRD bez M. Koch i R. Fuchs

(P) Polscy lekkoatleci po 4-meczu w Bremie trenowali w Dortmundzie. Mieli tam doskonałe warunki do osiągnięcia wielkiej formy przed półfinałowymi występami w Pucharze Europy (kobiety w Sittard w Holandii, mężczyźni w Luedenscheid — RFN). W środę ogłoszono składy naszych zespołów, ale nie jest pewne czy wystąpią w półfinałach P. Bielczyk i J. Kowol. Obaj cierpieli w Dortmundzie na dolegliwości żołądkowe. Decyzje o ich starcie zapaść mają w piątek.

W zespole kobiecym nie ma takich kłopotów, ale zdarzyć się może, iż sytuacja na boisku zmusi kierownictwo naszej drużyny do pewnych roszad. Próby mieliśmy już przecież podczas 4-meczu w Bremie, dodajmy, że niezbyt nawet potrzebne.

★

Rekordzistka świata w biegach na 200 m i 400 m (21.71 i 48.94) Marita Koch nie będzie startowała w półfinałach Pucharu Europy. Na 200 m zastąpi ją w reprezentacji NRD Romy Schneider (tegoroczny rezultat 22.63), a na 400 m, wicemistrzyni Europy, Christine Brehmer. Nie wystąpią też w Sofii Ruth Fuchs, rekordzistka świata w rzucie oszczepem (69.52) ani też czołowe specjalistki pchnięcia kulą. W oszczepie startować będzie Ute Hommola (66.44), a w pchnięciu kulą Helma Knorrscheidt (20.63).

Z zainteresowaniem czekaliśmy na ogłoszenie składu męskiego zespołu NRD, który walczyć będzie w Genewie z Finlandią, Francją, Szwajcarią, Norwegią i Hiszpanią. Nie brakuje żadnego z asów, to pierwsza uwaga, druga dotyczy znanego u nas długodystansowca, 20-letniego zwycięzcy głównego biegu podczas Memoriału Janusza Kusocińskiego — H. Kunze. Ten młody biegacz, który już 2 razy przebiegł w tym roku 5000 m w świetnym czasie (13:27.8 i 13:31.9) ukończył bieg na 5 km podczas meczu NRD — ZSRR w czasie powyżej 14 min. Zdawać się mogło, że Kunze odpocznie kilka tygodni, tymczasem będzie on startował w Genewie — znów na 5 km. (S)

Śląski OW mistrzem Wojska Polskiego

(P) We Wrocławiu zakończyły się mistrzostwa Wojska Polskiego na 1979 r. W łącznej punktacji pierwsze miejsce zajęła reprezentacja Śląskiego Okręgu Wojskowego z wynikiem 138 pkt. Miejsca 2—6 w kolejności zajęły: Pomorski OW — 96, Marynarka Wojenna — 64, Legia — 64, Wojska Lotnicze — 43 i Warszawski OW — 43 pkt.

Wyniki ostatnich konkurencji:

Karabinek standard kobiet (3 × 20 strzałów)

1. Zsuzsa Gombos (Węgry) — 568 pkt.
2. Eulalia Rolińska (Legia) — 567.
3. Wanda Ryczko (Pomorski OW) — 558.
4. Elżbieta Janik (Legia) — 557.
5. Grażyna Niemiec (Warszawski OW) — 556.
6. Małgorzata Gwóźdź (Śląski OW) — 555.

Pistolet wojskowy mężczyzn (30 plus 30 strzałów)

1. Stanisław Romanowski (Marynarka Wojenna) — 587 pkt.
2. Paweł Małek (Wojska Lotnicze) — 586.
3. Zdenek Mysicka (CSRS) — 583.
4. Mirosław Kudrna (CSRS) — 583.
5. Laszlo Balog (Węgry) — 581.
6. Józef Zapędzki (Śląski OW) — 580.

Karabinek dowolny mężczyzn (3 × 40 strzałów)

1. Romuald Sieminow (Pom. OW) — 1159 pkt.
2. Zbigniew Henselek (Pom. OW) — 1149.
3. Kazimierz Olejarz (Warszawski OW) — 1148.
4. Józef Botwin (Legia) — 1147.
5. Karel Adrian (CSRS) — 1147.
6. Józef Zelenka (CSRS) — 1146 pkt. (PAP)

Orest Leńczyk trenerem Śląska

(P) Nowym trenerem I-ligowej drużyny piłkarskiej Śląska Wrocław został Orest Leńczyk, który szkolił piłkarzy krakowskiej Wisły. Od 28 VI piłkarze „Śląska" rozpoczęli przygotowania do nowego sezonu już pod kierownictwem nowego trenera. W pierwszych dniach lipca drużyna wrocławska wyjedzie do swego ośrodka w Czerwieńsku.

Szczecinek potęgą kobiecego sprintu

Od naszego specjalnego wysłannika WALDEMARA CHLEBOWSKIEGO

Koszalin, 28 czerwca

(P) Konkurencje lekkoatletyczne VIII Młodzieżowych Igrzysk LZS miały kilkoro bohaterów, którzy wygrywali z wyraźną przewagą nad konkurentami. Wyróżniły się szczególnie sprinterki ze Szczecinka, reprezentujące województwo koszalińskie. Opiekuje się nimi Krystyna Pyzik, nauczycielka wf w tamtejszym Liceum Ekonomicznym oraz trenerka w lekkoatletycznej sekcji klubu Wielim. Przywiozła ona do Koszalina dwie biegaczki, które zwyciężyły bezapelacyjnie na krótkich dystansach.

Marzena Szymborska była najlepsza wśród juniorek starszych na 100 i 200 m, uzyskując czasy 12,0 i 25,1 sek. Ma ona 18 lat, jest uczennicą 4 klasy Liceum Ekonomicznego w Szczecinku. Trenuje od 7 lat, a trzy lata temu opiekę nad nią objęła Krystyna Pyzik. Jeszcze tylko rok pozostanie Marzena w szkole, do której obecnie uczęszcza, a później zamierza studiować w poznańskiej Akademii Ekonomicznej.

Bardzo dobry wynik — 12.0 sek., będący nowym rekordem igrzysk, uzyskała w finale biegu na 100 m juniorek młodszych Danuta Posim, 17-letnia uczennica 3 klasy Liceum Ekonomicznego w Szczecinku. Trenowała początkowo skok wzwyż, ale od 2 lat, kiedy jej opiekunką została pani Pyzik, specjalizuje się w sprintach. Sprinterki ze Szczecinka spisały się bardzo dobrze również w sztafecie 4 × 100 m, którą wygrały z czasem 49.0. Jest to nowy rekord igrzysk. Oprócz Szymborskiej i Posimówny biegły w mistrzowskiej czwórce Alicja Kuma z tego samego Liceum Ekonomicznego oraz Anna Sadowska z Zespołu Szkół Rolniczych.

Gratulujemy nauczycielce, która potrafiła w niewielkim miasteczku znaleźć tyle sprinterskich talentów. Mamy nadzieję, że usłyszymy o nich za kilka lat jako czołowych seniorkach.

Wśród starszych chłopców biegi na 200 i 400 m wygrał Robert Kseniak, który uzyskał 22.1 oraz 49.9 sek. Opiekunem tego 19-letniego zawodnika, który niedawno ukończył rzeszowskie Liceum Ekonomiczne, jest Marian Granat. Lekkoatletykę uprawia Robert dopiero od 2 lat, a uzyskane na igrzyskach sukcesy zachęciły go do kontynuowania treningu. Przeniesie się prawdopodobnie do II-ligowej Resovii, w której znaleźć powinien dobre warunki do uprawiania sportu.

Europa w odwrocie

(P) W San Juan odbyło się posiedzenie kierownictwa Stowarzyszenia Narodowych Komitetów Olimpijskich, na którym ukonstytuowały się władze tej organizacji. Przewodniczącym wybrany został Mario Vazquez (Meksyk), funkcje wiceprzewodniczących sprawować będą Abraham Ordia (Nigeria), Jose Gammarr Zorrilla (Boliwia), Fahid Alahmad (Kuwejt), Bo Bengtsson (Szwecja), Harold Austad (Nowa Zelandia). W skład 20-osobowego dyrektoriatu weszło ponadto trzech przedstawicieli krajów europejskich: Peter Ritter (Lichtenstein), Todor Martinski (Bułgaria), Denis Follows (W. Brytania). Jako stała siedziba stowarzyszenia zaproponowany został Paryż. (PAP)

135 bramek w 90 min.!

(P) W jugosłowiańskiej regionalnej lidze obrodzkiej konkurowały ze sobą o awans do wyższej grupy dwie drużyny piłkarskie. O awansie jednej z nich w przypadku zwycięstw w ostatnich meczach miała decydować różnica bramek.

Prowadząca do tej pory w tabeli drużyna Debarce pokonała w tej sytuacji zespół Gradinara aż 87:0. Nikt się jednak nie spodziewał, że konkurenci ustanowią „rekord świata". Otóż drugi kandydujący do awansu zespół („Ilindena 1903") pokonał swych przeciwników w regulaminowym czasie 90 minut aż 134:1. Należy podziwiać kondycję bramkarza pokonanej drużyny, wyjmował on piłkę z siatki co 40 sekund.

Na arenach zagranicznych

(P) W Rostocku rozpoczął się miedzynarodowy turniej siatkarek z udziałem sześciu zespołów. W pierwszym meczu polskie siatkarki pokonały drugą reprezentację Kuby 3:1 (15:11, 16:14, 13:15, 15:9).

★

Drugą część pierwszego etapu kolarskiego wyścigu w Szwecji stanowiła jazda 2 × 30 km w Arjeng. Etap ten przyniósł sukces kolarzom gospodarzy. Wygrał Claes Goeranson — 1:45:25 przed Palem Henningiem — 1:45:27 i Mauri Roosem — 1:45:29. Zwycięzca tego etapu, Goeransson — 3:27:55 objął prowadzenie w wyścigu i wyprzedza o 2 sek. Hansena, o 4 sek. Roosa, o 16 sek. swego rodaka Andersa Adamssona i o 17 sek. Ireneusza Walczaka.

★

W Zinnowitz zakończył się drużynowy turniej tenisowy. W turnieju kobiet Polki zajęły czwarte miejsce, przegrywając mecz o trzecie miejsce z Węgrami 1:2. Zwycięzcą turnieju został zespół ZSRR, który pokonał NRD 2:0. W turnieju mężczyzn w meczu o pierwszą lokatę NRD wygrała z Węgrami 2:1. Trzecie miejsce przypadło tenisistom ZSRR, którzy pokonali drużynę CSRS 2:1.

★

Reprezentacja gospodarzy prowadzi po trzech rundach rozgrywanego w Puli turnieju o Puchar Jugosławii w piłce ręcznej mężczyzn. Jugosłowianie mają 6 pkt. i wyprzedzają ZSRR — 5 pkt., Polskę — 3 pkt., NRD i Rumunię — po 2 pkt. oraz Szwecję — 0 pkt. W ostatnim meczu trzeciej rundy Jugosławia wygrała z NRD 19:27 (16:13).

Żeglarze ustępują (liczbą) tylko piłkarzom

(P) Tylko jedna dyscyplina sportu, piłka nożna, przewyższa liczbą zrzeszonych członków żeglarstwo. Tę ostatnią dyscyplinę uprawia ponad 100 tys. osób, ale co najmniej drugie tyle, bo ok. 200 tys. spędza wolny czas pod żaglami w grupie niezorganizowanych.

Historia żeglarstwa w Polsce sięga 1919 r., kiedy to powstały pierwsze kluby. Polski Związek Żeglarski powstał w 1924 r., a dziś skupia ok. 700 klubów. Działalność PZŻ charakteryzuje się szerokim zakresem terytorialnym i środowiskowym, jest skierowana na jak najpełniejsze wykorzystanie naszych naturalnych i sztucznych zbiorników wodnych, 500 km wybrzeża bałtyckiego, duża liczba jezior i rzek sprzyjają tym zamierzeniom.

Działacze i szkoleniowcy żeglarscy dużą rolę przywiązują do rozwoju najmniejszych ośrodków, szkolnych i zakładowych klubów żeglarskich. Ogromny rozwój tego sportu przypada na ostatnich kilkanaście lat, w których było bardzo głośno na całym świecie o polskich żeglarzach. Zapoczątkowali sukcesy najmłodsi, którzy na jachtach klasy „Cadet" trzykrotnie zdobyli tytuły mistrzów świata. Od 1968 r. startujemy w olimpijskich regatach (najlepsze 8 miejsce na IO w 1972 r. w klasie „Soling").

Ostatnie 10 lat to pasmo sukcesów naszych żeglarzy, w najtrudniejszej dla ludzi i sprzętu próbie, samotnych regatach transatlantyckich. Pierwszym był Leonid Teliga, który na jachcie „Opty" samotnie opłynął kulę ziemską (lata 1967—69), następnie wyczyn ten powtórzyli Krzysztof Baranowski (jacht „Polonez" 1972—73) oraz Krystyna Chojnowska-Liskiewicz (pierwsza kobieta, która dokonała tej sztuki) na jachcie „Mazurek" 1977—78). Potem jeszcze inni znakomici polscy żeglarze: Zbigniew Puchalski, Henryk Jaskuła, Kazimierz Jaworski imponowali odwagą, hartem ducha i żeglarskim kunsztem.

Wiele z tych sukcesów zostało odniesionych na jachtach krajowej produkcji, powstałych w dwóch największych polskich stoczniach jachtowych — im. L. Teligi w Szczecinie i im. Conrada w Gdańsku. Dziś zakłady te mają kłopoty bogactwa z pakietem zagranicznych zamówień.

Ambicją działaczy PZŻ jest nie tylko stały rozwój sportu żeglarskiego, ale także wychowanie wszystkich żeglarzy według prawideł morskich, tak bardzo bogatych w najlepsze cechy i postawy człowieka. Wkrótce będzie okazja do śledzenia kolejnych poczynań naszych żeglarzy. W sierpniu bowiem rozpoczynają się regaty „Admiral's Cup", w których wystartują: Zygfryd Perlicki, Tadeusz Siwiec i Jerzy Siudy.

Derby — Skunks, Kofeina czy Akcept?

(P) Rozstrzygająca w zasadniczy sposób o końcowej klasyfikacji 3-letnich koni pełnej krwi gonitwa, zostanie rozegrana na Służewcu 1 lipca około godz. 17.50. Zapisano imponującą stawkę — aż 5 Stajni zgłosiło po dwa konie, a Violin i Syndykat pobiegną solo. W towarzystwie liderów startują „po błękitną wstęgę" faworyci: Skunks, Kofeina i Czubaryk, a z mniejszymi szansami Dandolo i Śmigoń. Naszym typem jest ogier Skunks, który po niedawnej kontuzji jest już w pełni sił, jak twierdzą fachowcy. Gdyby nie wystartował rosną szanse Kofeiny i Diakowy.

Darzony przez nas niedawno zaufaniem ogier Derwisz, nie popisał się w Nagrodzie Aschabada i szanse ma niewielkie. Pełnić zresztą będzie prawdopodobnie rolę lidera dla Śmigonia. Violin i Syndykat stoją na straconej pozycji. Niezbyt jasna jest sytuacja obu ogierów Stajni Żołędnica: Dandolo i Narzana. Pierwszy z nich miał w br. dwa zwycięstwa uzyskane w znakomitym stylu, drugi zgromadził na swym koncie większą sumę nagród. Jest przy tym szybki i rozporządza energicznym finiszem. W naszej ocenie obydwa mają szanse walczyć o którejś z płatnych miejsc.

W niedzielę zobaczymy na starcie debiutujące 2-latki, a wśród nich karą Davise po importowanym ogierze Conor Pass. W sumie wystartować ma 14 młodych koni w dwu Nagrodach Próbnych. A w sobotę pobiegną znów w handicapie I kategorii dwa świetnie się spisujące ogiery Stajni Michałów: Czart i Skylab. Warto obejrzeć te gonitwę, tym bardziej, że Skylaba dosiadać będzie mistrz Mełnicki. (WK)

Puchar WOZT

(P) W dniach 4—8 lipca na kortach ZKS Elektryczność (Wybrzeże Kościuszkowskie 2) rozegrany zostanie tenisowy turniej o Puchar WOZT. Zgłoszenia przyjmowane są codziennie w sekretariacie ZKS „Elektryczność" w godzinach 16—19.00. (PAP)

Francuzi na czele Tour de France

(P) Pierwszy etap 66 „Tour de France" liczył 225 km, a prowadził z Fleurance do Louchon w Pirenejach. Zwyciężył R. Bittinger (Francja) w czasie 6 godz. 51 min. 12 sek., wyprzedzając J. R. Bernaudeau (Francja) o 8 sek., Włocha Battagina o 32 sek., Albana (Francja) o 45 sek., i zeszłorocznego triumfatora wyścigu — Hinaulta o 47 sek. Po prologu i I etapie prowadzi Bernaudeau (6 godz. 57 min. 38 sek.), wyprzedzając o 4 sek. Bittingera, 24 sek. — Hinaulta i Zoetemelka (Holandia), 28 — Battaglina, 31 — Holendra Kuipera. (S)

ZE ŚWIATA • ZE ŚWIATA • ZE ŚWIATA • ZE ŚWIATA • ZE ŚWIATA • ZE ŚWIATA

Nasila się agresja Tel Awiwu na Liban

Starcie myśliwców Izraela i Syrii

Zaniepokojenie w ONZ • Apel K. Waldheima

BEJRUT, NOWY JORK (PAP). Nasilające się akty agresji Izraela w Libanie Południowym ponownie doprowadziły w tym rejonie do niebezpiecznej sytuacji, grożącej wybuchem konfliktu na szerszą skalę. W środę doszło nad Libanem do pierwszej od 5 lat walki powietrznej między samolotami wojskowymi Izraela i Syrii. Według oficjalnego komunikatu opublikowanego w Damaszku, dwie maszyny izraelskie zostały zestrzelone. Syryjczycy stracili cztery.

Od dłuższego czasu izraelskie siły zbrojne dokonują systematycznych ataków na Liban, mających na celu fizyczne wyniszczenie uchodźców palestyńskich, a przede wszystkim zlikwidowanie ich ruchu oporu. Syria natomiast związana jest zobowiązaniami z rządem libańskim i Organizacją Wyzwolenia Palestyny, mającymi zagwarantować pokój i stabilizację życia publicznego w Libanie.

Zdaniem obserwatorów, nawiązanie walki powietrznej z samolotami agresora przez myśliwce syryjskie stanowi ostrzeżenie pod adresem Tel Awiwu, iż Syria nie będzie obojętnie patrzeć na eksterminację Palestyńczyków i ciągłe pogwałcanie niepodległości i integralności terytorialnej Libanu.

Nasilenie się konfliktu libańskiego spowodowane przez Izrael wywołało poważne zaniepokojenie rządów wielu państw oraz Organizacji Narodów Zjednoczonych. Sekretarz generalny ONZ, Kurt Waldheim, zaapelował do stron zaangażowanych w ten konflikt, aby zachowały maksimum powściągliwości i nawiązały współpracę w celu skutecznego zapobieżenia dalszym działaniom wojennym w tym rejonie Bliskiego Wschodu. K. Waldheim wyraził głębokie zaniepokojenie z powodu nowych aktów agresji na Liban, pociągających za sobą śmierć niewinnych ludzi i zniszczenie.

Rząd libański wystąpił z apelem o pomoc międzynarodową w powstrzymaniu aktów izraelskich na Liban. Wypowiadając się w tej sprawie premier Selim El-Hoss dał do zrozumienia, że odpowiedzialność za poczynania Tel Awiwu ponoszą również Stany Zjednoczone, udzielając Izraelowi pomocy wojskowej i finansowej. (P)

Tunezyjski minister — sekretarzem generalnym Ligi Arabskiej

KAIR (PAP). W Tunisie trwają obrady nadzwyczajnej konferencji ministrów spraw zagranicznych krajów należących do Ligi Arabskiej, która przeniosła swą siedzibę z Kairu do stolicy Tunezji, po podpisaniu przez Egipt separatystycznego porozumienia pokojowego z Izraelem.

W czwartek jednogłośnie nowym sekretarzem generalnym Ligi Arabskiej został wybrany tunezyjski minister informacji, Szedli Klibi. Zastąpił on na tym stanowisku Egipcjanina Mahmuda Riada, który podał się do dymisji w marcu br.

Konferencja toczy się przy zamkniętych drzwiach, a jej porządek dzienny przewiduje zaakceptowanie raportu w sprawie przeniesienia siedziby Ligi z Kairu do Tunisu, omówienie realizacji bojkotu politycznego i gospodarczego Egiptu po wyłamaniu się tego kraju z jednolitego frontu arabskiego, przedłużenie mandatu arabskiego korpusu bezpieczeństwa w Libanie, który wygasa w lipcu br., omówienie ogólnej sytuacji w świecie arabskim i zajęcie wspólnego stanowiska wobec kontrowersyjnej decyzji rządu kanadyjskiego, który postanowił przenieść swą ambasadę z Tel Awiwu do Jerozolimy — co stanowi de facto uznanie izraelskiej okupacji arabskiej Jerozolimy. (P)

XXXIII sesja RWPG zakończyła obrady

(A) DOKOŃCZENIE ZE STR. 1

nej produkcji chemicznej oraz wzajemnych jej dostaw na zasadach kompensacyjnych; zwiększenia produkcji tkanin meblowych; współpracy w budowie w Mozyrzu (ZSRR) zakładu produkcji drożdży paszowych; rekonstrukcji i wyposażenia technicznego linii kolejowych o międzynarodowym znaczeniu; współpracy w kompleksowym rozwoju i rekonstrukcji drogi kołowej Moskwa — Warszawa — Berlin; wspólnej eksploatacji poszczególnych międzynarodowych linii lotniczych; protokołu o przyjęciu „Programu dalszego rozwoju przewozów kontenerowych między krajami członkowskimi RWPG w latach 1981—1990".

Uroczystym akcentem XXXIII sesji było podpisanie protokołu obrad. W sali kolumnowej Domu Związków, gdzie odbywały się obrady plenarne, raz jeszcze zebrali się wszyscy uczestnicy sesji — w obecności przedstawicieli prasy radzieckiej i dziennikarzy zagranicznych. Przewodniczący delegacji złożyli podpisy pod protokołem.

W imieniu polskiej delegacji podpis pod dokumentem złożył jej przewodniczący, wicepreses Rady Ministrów, Mieczysław Jagielski.

Szefowie delegacji krajów członkowskich RWPG podpisali również porozumienie o wielostronnej międzynarodowej specjalizacji i kooperacji produkcji oraz wzajemnych dostawach urządzeń dla elektrowni atomowych na lata 1981—1990. Ze strony polskiej podpis złożył wicepremier M. Jagielski.

Pozostałe porozumienia wielostronne podpisali szefowie branżowych ministerstw.

Przemówienie końcowe wygłosił przewodniczący XXXIII sesji, przewodniczący Rady Ministrów ZSRR, Aleksiej Kosygin.

W imieniu szefów pozostałych delegacji wystąpił premier CSRS Lubomir Strougal.

Na tym XXXIII Sesja Rady Wzajemnej Pomocy Gospodarczej zakończyła obrady. (P)

Współpraca energetyczna

MOSKWA (PAP). Kraje RWPG podpisały 28 bm. w Moskwie porozumienie o integracji wysiłków w budowie elektrowni atomowych i produkcji urządzeń dla nich do 1990 r.

Dzięki dotychczasowej współpracy w rozwoju energetyki kraje RWPG zaoszczędziły 2 tys. MW energii elektrycznej. Wymiana energii między krajami RWPG przekracza obecnie 25 mld kWh rocznie.

We wszystkich europejskich krajach RWPG i na Kubie w latach osiemdziesiątych przy pomocy technicznej ZSRR powstaną elektrownie atomowe. Dla Polski niezwykle istotne znaczenie ma wspólna budowa chmielnickiej elektrowni atomowej na Ukrainie, linii przesyłowej o napięciu 750 kV łączącej te elektrownię z Rzeszowem oraz podstacje w Rzeszowie. Elektrownia ta będzie miała moc 6 tys. MW. Polska przez 20 lat ma otrzymywać 6 mld kWh rocznie. (P)

Nowa karta wielostronnej współpracy

(B) DOKOŃCZENIE ZE STR. 1

równoległe cele: dalszy rozwój infrastruktury integracyjnej naszych krajów — dotyczy to głównie połączeń transportowych — oraz pełniejsze zaspokojenie codziennych potrzeb ludzi poprzez rozwój produkcji i dostawy towarów powszechnego użytku. Są to cele bardzo sobie bliskie i praktycznie wzajemnie się warunkujące.

Mimo jubileuszowego charakteru obecna sesja RWPG koncentrowała się jak widać na kluczowych problemach przyszłości, na efektywnym rozwiązywaniu ważnych zadań wspólnych dla gospodarki wszystkich krajów socjalistycznych. Jej obrady przebiegały w atmosferze przyjaźni, wzajemnego zaufania, realnej oceny korzyści, jakie przyniesie każdemu z krajów członkowskich realizacja wspólnie przyjętych zamierzeń.

Dla naszego kraju, obchodzącego w tym roku swoje 35-lecie, jubileuszowa sesja RWPG była jakby retrospekcją rozwoju socjalistycznej Polski. Od samego początku aktywnie uczestniczymy bowiem w działalności RWPG, a nasz szybko rosnący potencjał ekonomiczny nieustannie rozszerza i umacnia udział Polski we współpracy ze wszystkimi państwami członkowskimi, zwłaszcza ze Związkiem Radzieckim — głównym naszym partnerem.

Zakończona w Moskwie XXXIII sesja RWPG oraz kolejne posiedzenie jej Komitetu Wykonawczego — otworzyły nową kartę wielostronnej współpracy krajów socjalistycznej wspólnoty, kartę na której wspólnie mamy dziś do zapisania nowy rozdział — społecznych efektów integracji.

JERZY SIERADZIŃSKI

Próba nuklearna w USA

WASZYNGTON (PAP). Stany Zjednoczone przeprowadziły w czwartek na pustyni Nevada podziemną próbną eksplozię nuklearną o sile 20—150 kiloton — poinformował rzecznik ministerstwa energetyki USA.

Był to szósty w br. amerykański eksperyment nuklearny. (W)

Sukcesy wojsk powstańczych w Nikaragui

USA usiłują wymusić ustąpienie Somozy

BUENOS AIRES (PAP). Nikaragua jest wciąż sceną zaciętych walk między siłami patriotycznymi a Gwardią Narodową. Ostatnie doniesienia agencyjne wskazują na kolejne sukcesy wojsk powstańczych. W stolicy kraju patrioci stawiają skuteczny opór wojskom reżimowym.

Jednocześnie Stany Zjednoczone prowadzą kampanię dyplomatyczną zmierzającą do wstrzymania działań wojennych w Nikaragui i tym samym niedopuszczenia sił patriotycznych skupionych we Froncie Wyzwolenia Narodowego do osiągnięcia zbyt dużych wpływów. Zdaniem obserwatorów zagranicznych, Amerykanie za pomocą licznych manewrów dyplomatycznych chcą ratować „ile się da" z dotychczasowego systemu władzy w Nikaragui i zapobiec dojściu do władzy sił lewicowych. Stany Zjednoczone zdają sobie sprawę, iż osiągnięcie tego celu jest obecnie możliwe jedynie poprzez odsunięcie od władzy skompromitowanego dyktatora.

Z intensywnych pertraktacji prowadzonych przez USA z wysokimi urzędnikami reżimu Nikaragui niewiele przedostaje się do prasy. Obserwatorzy jednak uważnie śledzą liczne podróże oficjalnych przedstawicieli między dwiema stolicami. Niedawno wrócił z Waszyngtonu kuzyn dyktatora, Luis Pallais, aby natychmiast potem udać się z powrotem do Waszyngtonu. Ze stolicy USA powrócił również minister spraw zagranicznych Nikaragui, który następnie długo konferował z Somozą. Tym gorączkowym konsultacjom towarzyszy fala spekulacji. Według niepotwierdzonych informacji, Stany Zjednoczone usiłują wymusić ustąpienie Somozy i przyspieszyć osiągnięcie porozumienia wewnętrznego, oferując pomoc gospodarczą dla tego kraju.

Przedstawiciele rządu odnowy narodowej na konferencji prasowej w Panamie zapowiedzieli, że jak tylko to będzie możliwe, zostanie powołana 30-osobowa rada państwa, w której zasiądą przedstawiciele wszystkich ugrupowań walczących z reżimem Somozy. (P)

Polsko-bułgarska współpraca gospodarcza

(P) W Warszawie zakończyła się 28 bm. XVIII sesja polsko-bułgarskiej Komisji Współpracy Gospodarczej. Delegacjom rządowym obu krajów przewodniczyli wicepremier Longin Cegielski i sekretarz KC Bułgarskiej Partii Komunistycznej, wicepremier Todor Bożinow.

Pozytywnie oceniono dotychczasowy rozwój polsko-bułgarskiej współpracy gospodarczej. Obroty między Polską i Bułgarią w 1978 r. przekroczyły 2 mld zł dew.; w roku 1979 wzrosną one o ok. 14 proc. Przyczynia się do tego przede wszystkim rozwój wzajemnych dostaw maszyn i urządzeń, które pod względem wartości stanowią ponad 3/5 całości obrotów. Pomyślnie rozwija się tradycyjna wymiana w przemysłach obrabiarkowym, urządzeń dźwigowo-transportowych, okrętowym, chemicznym, hutniczym oraz w innych dziedzinach. Istotną rolę odgrywa turystyka oraz wymiana towarów rynkowych.

Podczas sesji skoncentrowano uwagę na pogłębieniu powiązań specjalizacyjnych i kooperacyjnych, między obu krajami. Dotychczasowe pomyślne wyniki współpracy między Polską i Bułgarią oraz znaczny potencjał przemysłowy obydwu krajów osiągnięty w ostatnich latach stwarzają ku temu szczególnie dogodne warunki. Dalszy intensywny rozwój gospodarczy wymaga pogłębienia socjalistycznego podziału pracy zarówno w układzie dwustronnym między Polską i Bułgarią, jak i w całym systemie RWPG. Udział dostaw z tytułu specjalizacji i kooperacji sięga obecnie 23 proc. całości polsko-bułgarskich obrotów.

Wiele uwag poświęcono też problemom wymiany handlowej w r. 1980 oraz długofalowym programom współpracy gospodarczej w latach 1981—1985 i do roku 1990.

Postanowiono m. in. zintensyfikować współpracę w przemysłach stoczniowym, motoryzacyjnym, obrabiarkowym, odlewniczym, elektrotechnicznym, elektronicznym i chemicznym, w hutnictwie, w produkcji maszyn dla przemysłu spożywczego oraz urządzeń chłodniczych. Zwiększy się wymianę produktów chemicznych oraz wyrobów przemysłu lekkiego i spożywczego. Rozszerzać się będzie również współpraca w dziedzinie turystyki na podstawie porozumienia, które określi jej zakres i formy w latach 1981—1985.

Ważną i szczególnie pomyślnie rozwijającą się dziedziną stosunków polsko-bułgarskich jest współpraca naukowo-techniczna. Sesja zaleciła organom nauki i techniki obu krajów oraz poszczególnym ministerstwom przygotowanie konkretnych programów rozwoju współpracy naukowo-technicznej na lata 1981—1985 i lepsze powiązanie tej współpracy z działalnością gospodarczą.

Sesja stanowiła kolejny etap prac planistycznych i koordynacyjnych prowadzonych w celu pogłębienia i umocnienia w latach 80-ych istniejących już wzajemnych więzów gospodarczych.

Przewodniczący delegacji bułgarskiej, wicepremier Todor Bożinow przyjęty został przez członka Biura Politycznego KC PZPR, wicepremiera Jana Szydlaka. Spotkał się on również z sekretarzem KC PZPR, Józefem Pińkowskim. Zwiedził wiele obiektów w Warszawie i na Wybrzeżu Gdańskim.

Na zakończenie obrad, przewodniczący obu delegacji, L. Cegielski i T. Bożinow podpisali wspólny protokół. Obecny był ambasador LRB Iwan Nedew.

Upał i lekceważenie przepisów przyczyną wypadków drogowych w NRD

Od stałego korespondenta
ANDRZEJA OSIECKIEGO

Berlin, 28 czerwca

(P) Nadmierna szybkość, zmęczenie jazdą w upale, wymuszanie pierwszeństwa na skrzyżowaniach i w ogóle nierespektowanie ogólnie obowiązujących postanowień Kodeksu Drogowego — oto najczęstsze przyczyny wypadków drogowych w NRD.

W czasie ostatniego weekendu, według danych ministerstwa spraw wewnętrznych, zanotowano 537 wypadków, w których zginęło 26, a odniosło rany 518 osób. Smutna statystyka lekceważenia i beztroski zbiera więc krwawe żniwo.

Policja drogowa ostro bierze się do przeciwdziałania. Lotne patrole dokonują wyrywkowych kontroli stanu technicznego pojazdów, samopoczucia kierowców, a także, w razie podejrzenia, stopnia ich trzeźwości. Zauważono bowiem wzrost liczby wypadków spowodowanych po wypiciu alkoholu, ewentualnie na skutek zbyt kawalerskiej jazdy. Kilkakrotnie kolizje kończyły się śmiercią pasażerów lub osób kierujących pojazdami.

Na przykład tylko w niedzielę aresztowano pięciu kierowców, którzy pod wpływem alkoholu zlekceważyli czerwone światła. Jeden z nich usiłował uciec i został zatrzymany przez policję dopiero po dłuższym pościgu.

Choć praktycznie dopiero od 1 stycznia 1980 r. wprowadza się w NRD obowiązek używania pasów bezpieczeństwa, to jednak już obecnie rozpoczęto szeroką kampanię na rzecz tego ośrodka ochronnego. Publikuje się zdjęcia rozbitych samochodów, których kierowcy ocaleli tylko dlatego, że zastosowali pasy bezpieczeństwa. Odpowiednią kampanię prowadzi także radio i telewizja NRD.

Druga runda rozmów wietnamsko-chińskich

HANOI (PAP). 28 bm. rozpoczęła się w Pekinie druga runda rozmów wietnamsko-chińskich w sprawie uregulowania stosunków dwustronnych.

Na czele delegacji obu krajów stoją wiceministrowie spraw zagranicznych: Wietnamu — Dinh Nho Liem, Chin — Han Nien-lung. Pierwsza runda rozmów toczyła się od 18 kwietnia do 18 maja w Hanoi i z winy strony chińskiej nie przyniosła żadnych rezultatów.

Na pierwszym posiedzeniu w Pekinie strona wietnamska wystąpiła z propozycją zawarcia porozumienia w sprawie położenia kresu prowokacjom zbrojnym. Zgodnie z porozumieniem, które miałoby wejść w życie 5 lipca br., obie strony miałyby powstrzymać się od prowadzenia działalności szpiegowskiej i wywiadowczej, działań ofensywnych, prowokacji zbrojnych, ostrzeliwania terytorium partnera z lądu, morza i powietrza oraz od wszelkich działań zagrażających bezpieczeństwu drugiej strony. (P)

Rekordowy kontrakt eksporterów „Metronexu"

(C) DOKOŃCZENIE ZE STR. 1

jednocześnie korzystać z ich usług dla celów przemysłowych zaprojektowania czy dla potrzeb medycyny.

Oprowadzający wicepremiera Wrzaszczyka po wystawie minister przemysłu radiowego ZSRR wyrażał się z uznaniem o tym polskim urządzeniu, a jednocześnie zapowiedział, że może ono liczyć na poważną sprzedaż na rynku radzieckim. Tak oto postęp techniczny jest najlepszym prekursorem handlu.

Znalazło to również wyraz podczas organizowanego w ramach dnia polskiego seminarium dla specjalistów. Przedstawiono na nim dorobek, aktualne prace oraz te kierunki badań, które już obecnie wytyczają profil polskiego eksportu w latach 80. Moskiewska wystawa jest więc okazją do konfrontacji dorobku w wyniku którego elementy tego samego systemu współdziałające ze sobą pracują na różnych odległościach, od Berlina do Chabarowska. Niewątpliwie „Riad" jako symbol współpracy ok. 300 tys. konstruktorów, projektantów i robotników krajów RWPG może być przykładem najbardziej dojrzałego współdziałania od projektów poprzez podział zadań produkcyjnych, a kończąc na wymianie doświadczeń dotyczących programów użytkowników.

Dotychczas wypadamy dobrze na tle innych w tej rywalizacji mózgów i przemysłów. Warto dlatego zrobić wszystko, aby zdobytą pozycję w tej nowoczesnej gałęzi produkcji jeszcze umocnić.

HENRYK CHĄDZYŃSKI

motorem specjalizacji. Polski przemysł maszynowy reprezentował na wystawie ponad 150 różnorodnych urządzeń. Wiele z nich, jak monitory, całe grupy urządzeń przygotowania danych na taśmach i dyskach magnetycznych były zresztą pokazane jako elementy systemów prezentowanych przez inne kraje socjalistyczne.

Natomiast wśród tych elementów polskiej ekspozycji, które budzą również duże zainteresowanie znalazły się także demonstrowane podsystemy umożliwiające zastosowanie informatyki w gospodarce narodowej, a także w nauce czy medycynie. Np. podsystem „Medis" przeznaczony do sterowania procesem biologiczno-fizycznym należał do tych, które skupiały wielu zainteresowanych fachowców. System pozwala nie tylko na rejestrację objawów i rozpoznawania choroby, ale również umożliwia proponowanie lekarzowi do wyboru różnych wariantów diagnozy. Specjaliści radzieccy bardzo byli zainteresowani także systemem sterowania procesem projektowo-konstrukcyjnym.

Kongresmeni USA żądają od Paragwaju wydania Mengele władzom RFN

WASZYNGTON (PAP). W liście wręczonym ambasadorowi Paragwaju w Waszyngtonie grupa 57 kongresmenów, z członkiem Izby Reprezentantów Christopherem Doddem na czele, zażądała od reżimu generała Stroessnera pozbawienia hitlerowskiego zbrodniarza wojennego Josepha Mengele obywatelstwa paragwajskiego i wydania go władzom RFN.

Mengele sprawujący funkcję „lekarza" w obozie koncentracyjnym w Oświęcimiu, ma na sumieniu śmierć ponad 200 tys. dzieci i takiej samej liczby dorosłych. Mengele, odpowiedzialny też za osobiste torturowanie więźniów, przed 20 laty znalazł schronienie na terytorium Paragwaju, gdzie ma zapewnioną opiekę ze strony wpływowych przyjaciół. (P)

Rozpoczął się tokijski „szczyt" 7 krajów kapitalistycznych

TOKIO (PAP). Szefowie państw i rządów siedmiu najbardziej uprzemysłowionych krajów świata oraz przewodniczący komisji EWG rozpoczęli 28 bm. w Tokio dwudniowe spotkanie na „szczycie", w czasie którego podejmą próbę zdefiniowania wspólnej strategii w obliczu coraz groźniejszego kryzysu naftowego, który może pociągnąć za sobą załamanie się gospodarki świata kapitalistycznego.

W spotkaniu udział biorą: gospodarz — premier Japonii, Maysayoshi Ohira, prezydent USA, Jimmy Carter, prezydent Francji — Valery Giscard d'Estaing, kanclerz RFN — Helmut Schmidt, premier W. Brytanii — pani Margaret Thatcher, premier Włoch, Giulio Andreotti, premier Kanady, Joe Clark oraz przewodniczący komisji EWG, Roy Jenkins.

Oficjalne koła amerykańskie zakomunikowały po pierwszym posiedzeniu szczytu tokijskiego, że Stany Zjednoczone są przygotowane na ograniczenie swojego importu ropy naftowej w br. do poziomu 8,6 mln baryłek dziennie.

Grupa robocza z udziałem przedstawicieli wszystkich delegacji pracuje nad tekstem deklaracji końcowej w sprawie oszczędności energii i wprowadzenia limitów importowych ropy naftowej. (P)

wczoraj na świecie

● W głównym wydaniu dziennika telewizyjnego „Wremia" wystąpił przewodniczący delegacji polskiej na XXXIII sesji RWPG, członek Biura Politycznego KC PZPR, wicepremier Mieczysław Jagielski, który podkreślił rolę i znaczenie RWPG dla rozwoju społeczno-gospodarczego Polski, zaspokajania jej potrzeb.

● W Syrii wykonano egzekucję na 15 ekstremistach muzułmańskich, skazanych na karę śmierci za popełnienie licznych zabójstw i aktów przemocy. Wszyscy straceni byli członkami organizacji „Bractwo muzułmańskie", która została obarczona odpowiedzialnością za niedawną masakrę pięćdziesięciu kadetów w szkole wojskowej w Aleppo.

● „Concorde", którym prezydent Francji, Valery Giscard d'Estaing udał się na tokijski „szczyt" 7 państw kapitalistycznych, pobił rekord szybkości przelotu na trasie Paryż — Tokio ponad Syberią, pokonując odległość 11450 km w 7 godzin i 58 min. Zwykły międzykontynentalny odrzutowy samolot pasażerski przelatuje tę trasę w 14 godzin. „Concorde" miał międzylądowanie w Nowosybirsku. (PAP)

Program dla Europy

FRANCISZEK NIETZ

(P) Trzy lata temu w Berlinie odbyła się Konferencja Partii Komunistycznych i Robotniczych Europy, w której udział wzięli przedstawiciele 29 bratnich partii, reprezentujący ponad 30 milionową rzeszę europejskich komunistów. Zrodzona z inicjatywy PZPR i Włoskiej Partii Komunistycznej, poprzedzona długimi i starannymi przygotowaniami, konferencja ta była najszerszym i najbardziej reprezentatywnym forum komunistów z wszystkich jakie kiedykolwiek odbyły się na naszym kontynencie. Ta reprezentatywność, jak również treść dokumentu uchwalonego na berlińskim spotkaniu oraz nakreślone tam perspektywy dla Europy dziś i jutra stanowiły o randze i znaczeniu konferencji, o jej wciąż żywych i jakże aktualnych treściach.

Mijająca właśnie trzecia rocznica ogólnoeuropejskiego forum komunistów to może zbyt krótki okres na jubileuszowe fanfary, wystarczający jednak, aby pełniej ocenić doniosłość berlińskich obrad i przyjętego na nich programu. Praktyka polityczna minionych lat potwierdziła bezprecedensowy charakter i pokojowy, historyczny wymiar Konferencji Partii Komunistycznych i Robotniczych: wykazała, iż ustalone na niej zasady i wytyczone cele stały się podstawowymi przesłankami pokoju, bezpieczeństwa i współpracy — nie tylko w Europie lecz na całym świecie.

☆

30 czerwca 1976 r. — przyznawała nawet niechętna spotkaniu w stolicy NRD prasa burżuazyjna — narodziła się nowa „jakość w historii" rozwoju europejskiego komunizmu. Narodziła się wbrew licznym próbom skłócenia ze sobą lub przynajmniej wprowadzenia rozdźwięków między poszczególnymi partiami, wbrew pobożnym życzeniom fiaska konferencji. Sposób przygotowania konferencji (swobodna, szczera wymiana poglądów bez apriorycznych ocen i potępiania kogokolwiek), jej cel (umocnienia pokoju, współpracy, bezpieczeństwa i postępu społecznego w Europie) oraz jej procedura (zastosowanie zasady jednomyślności) świadczyły, iż stała się ona rzeczywiście istotnym krokiem w kierunku ukształtowania nowej, pełniejszej formuły stosunków między partiami komunistycznymi i robotniczymi naszego kontynentu.

Jednocześnie berlińskie spotkanie potwierdziło zasady niezależności, równouprawnienia, samodzielności i odpowiedzialności każdej partii przed własną klasą robotniczą; zasady zapowiedziane jeszcze w trakcie warszawskiego spotkania konsultacyjnego w 1974 r. głoszące, iż konferencja odbędzie się w atmosferze pełnego demokratyzmu i w całkowitej zgodzie z normami stosunków między bratnimi partiami. Oznaczało to między innymi zaakceptowanie faktu różnic w koncepcjach budownictwa socjalistycznego w poszczególnych krajach oraz dostosowanie taktyki i strategii działania do konkretnej sytuacji politycznej i społeczno-gospodarczej własnego kraju.

Ta odrębność warunków i sposobów działania, poszukiwania rozwiązań odpowiadających konkretnej sytuacji w jakiej przychodzi im działać nie naruszą w żaden sposób internacjonalistycznej solidarności komunistów. Zwrócił na to uwagę w swym przemówieniu Leonid Breżniew.

„...Niekiedy można usłyszeć pytanie: czy nadal aktualny jest internacjonalizm proletariacki, czy nie stał się on pojęciem przestarzałym? Niektórzy wyrażają również obawy: czy wezwania do umocnienia więzi internacjonalistycznych, łączących komunistów, nie oznaczają dążenia do reaktywowania jakiegoś ośrodka organizacyjnego?

Są to dziwne obawy. O ile wiadomo, nikt i nigdzie nie wysuwa koncepcji stworzenia takiego ośrodka. Co się zaś tyczy internacjonalizmu proletariackiego — tzn. solidarności klasy robotniczej, komunistów wszystkich krajów w walce o wspólne cele, ich solidarności z walką narodów o wyzwolenie narodowe i postęp społeczny, dobrowolnej współpracy bratnich partii w warunkach ścisłego przestrzegania równości praw i niezależności każdej z nich — to uważamy: taka partyjna solidarność, której chorążymi już od przeszło stu lat są komuniści, również w naszych czasach zachowuje w całej rozciągłości swe wielkie znaczenie".

Jedność ruchu komunistycznego i robotniczego Europy znalazła swój wyraz we wspólnie wypracowanych na konferencji berlińskiej celach walki. Program Europy pokoju, bezpieczeństwa, współpracy i postępu społecznego był i jest do dziś wspólnym programem 29 partii komunistycznych i robotniczych, które go przyjęły i realizują w codziennym działaniu. Wcześniej przygotowany i przyjęty w Berlinie dokument stanowił platformę wspólnej walki jednoczącej na gruncie wspólnych zadań. Świadczył o ogromnych możliwościach współpracy komunistów kontynentu.

☆

Konferencja berlińska odbywała się niemal w rok po doniosłych uchwałach KBWE. Jako taka stanowiła niejako logiczne przedłużenie helsińskich obrad i uzupełnienie postanowień Aktu Końcowego KBWE. Chodziło o to, by pogłębić proces odprężenia, by uczynić je zjawiskiem trwałym i nieodwracalnym, by wreszcie mobilizować masy dla kształtowania wizji Europy — kontynentu pokoju i bezpieczeństwa. Jej kształt przedstawił w swym przemówieniu Edward Gierek.

„Zastanawiamy się dziś wspólnie nad wizją Europy, której jako komuniści pragniemy — mówił polski przywódca. — Jest to wizja Europy nienaruszalnego pokoju, niczym nieskrępowanej współpracy gospodarczej i naukowo-technicznej, szerokiej wymiany dóbr cywilizacji i kultury. Jest to wizja głęboko humanistyczna. (...)

Pragniemy, aby rozwój Europy wytyczały humanistyczne ideały ruchu robotniczego. Jego podstawowym celem jest pokój, wyzwolenie człowieka, zaspokojenie jego potrzeb, rozwinięcie jego wszechstronnych możliwości. Spoiwem humanizmu są ogólnoludzkie dobra, wiedza, nauka, kultura. Czerpiąc z tych wartości i je pomnażając kładziemy szczególny nacisk na historyczne dziedzictwo humanizmu socjalistycznego. Na jego współczesny kształt złożyły się postępowe dążenia społeczne wielu pokoleń. Swe naukowe uzasadnienie znalazły one w myśli marksistowskiej zaś szanse pełnej realizacji — w leninowskiej teorii i praktyce".

Zasady wzajemnych stosunków między państwami Europy, szerokiej współpracy i współdziałania uzupełnili uczestnicy konferencji berlińskiej propozycjami konkretnych kroków jakie należy podjąć aby powstrzymać wyścig zbrojeń i zlikwidować groźbę wojny nuklearnej. Przypomnijmy: kompleksowy program rozbrojeniowy konferencji obejmował 15 punktów między innymi systematyczną redukcję budżetów wojskowych wszystkich państw, jednoczesną likwidację NATO i Układu Warszawskiego, likwidacja obcych baz wojskowych, wycofanie obcych wojsk i usunięcie sprzętu wojskowego z obcych terytoriów oraz rozwiązanie tych wojsk. Dziś z perspektywy paru lat propozycje te nie straciły nic ze swej aktualności. Militaryzacja NATO, aktywność kół zimnowojennych na Zachodzie, działalność kompleksu przemysłowo-wojskowego nadały im dramatycznej wymowy.

„Europa postępu i pokoju — podkreślał dokument berliński — może powstać jedynie w wyniku różnorodnych wysiłków, w wyniku zbliżenia, wzajemnego zrozumienia i współpracy jak najszerszych sił politycznych i społecznych". Owo otwarcie ruchu komunistycznego, propozycja szerokiej współpracy z innymi siłami pokojowymi i demokratycznymi — od socjalistycznych i socjaldemokratycznych po ugrupowania postępowe katolickie stanowiło jedno z istotnych motywów spotkania w „Stadt-Berlin". Rozwój sytuacji międzynarodowej w ostatnim okresie wykazał szczególnie potrzebę współpracy komunistów i socjaldemokratów.

Bogactwo treści, szeroka tematyka Konferencji Partii Komunistycznych i Robotniczych Europy nie pozwalają — w ramach rocznicowych refleksji i ocen — na prześledzenie wszystkich istotnych wątków berlińskich obrad, na pełnię historycznych podsumowań. Potwierdziły one na pewno rangę ruchu komunistycznego jako najbardziej wpływowej siły politycznej współczesności. Konferencja stała się bezspornym dowodem, że dążenie partii komunistycznych i robotniczych do wspólnych działań w oparciu o wspólne cele ma swe obiektywne źródło na płaszczyźnie walki klasowej.

Propozycje przedstawione w Berlinie przez 29 partii a dotyczące spraw pokoju, rozbrojenia, postępu społecznego bezpieczeństwa i współpracy stały się czynnikiem składowym dyskusji i praktycznych działań różnorodnych sił skupionych wokół dzieła budowy Europy pokojowej. I nie tylko Europy. Program, który w swych poszczególnych elementach zrodził się lub znalazł swe potwierdzenie w głównym dokumencie konferencji berlińskiej jest wzorcową formułą współżycia na naszym kontynencie i sięga dziś swymi treściami wymiaru całego globu.

Rocznica lotu Mirosława Hermaszewskiego na forum ONZ

NOWY JORK (PAP). Korespondent PAP, Zbigniew Boniecki, pisze: W pierwszą rocznicę lotu kosmicznego Mirosława Hermaszewskiego, w czasie nowojorskiej sesji Komitetu ONZ d/s Pokojowego Wykorzystania Przestrzeni Kosmicznej odbyła się uroczystość przekazania przewodniczącemu komitetu, amb. P. Jankowitschowi (Austria) medali okolicznościowych, upamiętniających udział polskich instytucji naukowych w przygotowaniu i przeprowadzeniu lotu. Są to medale PAN, Komitetu Badań Kosmicznych, Centrum Badań Kosmicznych i Instytutu Fizyki, Wojskowego Instytutu Medycyny Lotniczej, Instytutu Lotnictwa oraz Instytutu Geodezji i Kartografii. (W)

Czym wywozić prefabrykaty?

Kłopoty jednej fabryki domów

Ta fabryka powinna pracować przez pełne 3 zmiany i dawać 110 elementów budowlanych na dobę — daje zaledwie 50. Dziennie produkuje się więc przeciętnie jedno mieszkanie, zamiast dwóch. Technologa wytwarzania prefabrykatów nie znosi przerw, a tutaj są one zjawiskiem codziennym. Tymczasem na budowach prowadzonych przez Kombinat „Zachód", do którego należy fabryka domów w Kaweczynie, brakuje elementów, opóźnia się montaż bloków mieszkalnych, a brygady montażowe często — zbyt często — czekają bezczynnie.

Dlaczego produkcja kaweczyńskiej wytwórni jest tak niska? Zakład jest nowy. Pierwotnie miał dostarczać elementy dla budownictwa jednorodzinnego. Wobec ogromnego zapotrzebowania na prefabrykaty dla wznoszenia bloków zmieniono jednak profil wytwarzania.

Dostosowaniem fabryki do nowych zadań zajął się KBM-„Zachód". Jego załoga dokonała tego zaledwie w kilka miesięcy. Dzięki temu kombinat dosyć szybko zaczął wykorzystywać na budowach prefabrykaty z własnej fabryki. Do dziś jednak nie może rozwinąć pełnej produkcji, a główna przyczyna jest zbyt szczupła załoga.

Fabryka zatrudnia ok. 300 osób, potrzeba mniej więcej drugie tyle. Spośród obecnych pracowników można skompletować zaledwie jedną pełną zmianę. Druga produkuje niewiele elementów budowlanych, a trzecia — nic. Wykonuje ona tylko roboty dodatkowe, sprząta teren zakładu, przygotowuje sprzęt dla pierwszej zmiany. Wydaje się w tej sytuacji niezbędne, aby Zjednoczenie Budownictwa „Warszawa", któremu kombinat podlega, zwróciło większą uwagę na potrzeby kaweczyńskiej fabryki.

Inne kłopoty wytwórni, choć nie wpływają w decydującym stopniu na samą produkcję, są dla załogi dość dokuczliwe. Dotyczy to m.in. warunków socjalnych. Pracownicy nie mają gdzie spożywać posiłków, bo nie ma bufetu, ani stołówki. To znaczy jest jedno i drugie, bufet nawet kompletnie wyposażony wg wskazówek WSS „Społem" z Pragi-Południe, która już w listopadzie ub.r. miała go uruchomić, ale do tej pory nic z tego.

Inna sprawa to dojazd do pracy. Jedyna docierająca do bram zakładu linia autobusowa 127 jeździ z każdym miesiącem gorzej, a wszelkie prośby rady zakładowej i dyrekcji pod adresem MZK o zwiększenie częstotliwości kursowania wozów tej linii, przynajmniej w godzinach, kiedy ludzie przychodzą i wychodzą z pracy, pozostają bez echa.

Mimo kłopotu, trzeba załodze przyznać, że chociaż produkuje zbyt mało, nie można mieć zastrzeżeń co do jakości wytwarzanych prefabrykatów. Cieszy się z tego dyrektor naczelny KBM — „Zachód", Andrzej Krzanowski, który wiele ze swojego szefowskiego czasu poświęca fabryce. Z dumą pokazuje gotowe elementy, gładkie płyty stropowe i ściany, na których jako pierwsi w Warszawie zaczęli kłaść już w fabryce tynki wewnętrzne. Po zmontowaniu domu można na nie od razu naklejać tapety. Od zewnętrznej strony ściany są również estetycznie wykończone, ozdobione drobniutką mozaiką z różnokolorowych kafelków.

Jeśli mówimy o fabryce domów, nie sposób nie wspomnieć o transporcie elementów na place budów. W Kaweczynie, gdzie jak zaznaczyliśmy na wstępie, produkcja jest niska, gotowe elementy zalegają jednak fabryczne place i czekają na wywóz. „Transbud" daje tu stanowczo za mało samochodów. Dyrektor fabryki, Andrzej Balcerkiewicz, cieszy się, kiedy dostaje na dzień 3 wozy, a i te w dodatku często się psują. „Transbud" po prostu nie przewidział, że kaweczyńska wytwórnia tak szybko ruszy z produkcją i dlatego traktuje ją nieco po macoszemu. A gotowych elementów w fabryce nie ma już gdzie składać. „Kablobeton" przed rokiem miał tu wybudować magazyn, tymczasem przy tak ważnym dla fabryki obiekcie przez całe miesiące nic się nie dzieje.

Ma więc wytwórnia sporo kłopotów, zresztą — nie ona jedna. Wydaje się, że w okresie, kiedy budownictwo mieszkaniowe ma rangę priorytetową w życiu miasta i kraju, trzeba większą wagę przywiązywać do działalności fabryk domów, od których tak wiele przecież zależy.

(zaw.)

PRACOWNICY POSZUKIWANI

ZAKŁAD INWESTYCJI I BUDOWNICTWA WZSR „SAMOPOMOC CHŁOPSKA" w Radomiu

ZATRUDNI NATYCHMIAST na budowach w Radomiu, Białobrzegach i Szydłowcu:

- murarzy-tynkarzy
- cieśli budowlanych
- malarzy
- betoniarzy-zbrojarzy
- blacharzy-dekarzy
- elektromonterów
- monterów instalacji sanitarnych i grzewczych
- robotników budowlanych

Informacji w powyższej sprawie udziela: DZIAŁ SPRAW PRACOWNICZYCH w Radomiu, ul. Młodzianowska 86, tel. 231-53, wew. 38.

R-154-0

WOJEWÓDZKIE PRZEDSIĘBIORSTWO ENERGETYKI CIEPLNEJ w Radomiu, ul. Żelazna 18, ZATRUDNI NASTĘPUJĄCYCH PRACOWNIKÓW

- MONTERÓW C.O.
- MURARZY
- ŚLUSARZY
- DEKARZY
- OPERATORA SPRZĘTU CIĘŻKIEGO
- KIEROWCÓW Z II KAT. PRAWA JAZDY
- ZAOPATRZENIOWCÓW BRANŻY SAMOCHODOWEJ I ELEKTRYCZNEJ

R-166-0

KOMUNIKAT

REJON ENERGETYCZNY RADOM ZAWIADAMIA O PRZERWACH W DOSTAWIE ENERGII ELEKTRYCZNEJ dla niżej wymienionych odbiorców:

dn. 2.07.79 r. w godz. 7—16 dla ulic Śląska i przyległe, Kolejowa, Szkolna oraz dla miejsc. Odechowiec II.

dn. 3.07.79 r. w godz. 7—16 dla ul. Sierpniowa oraz miejsc. Odechowiec II,

dn. 4.07.79 r. w godz. 7—16 bloki przy ul. Kolberga oraz miejsc. Rożki PKP, ul. Wolanowska,

dn. 5.07.79 r. w godz. 7—16 ul. Warszawska od ul. Sąsiedniej do ul. Rybnej, ul. Sąsiednia, Wolanowska oraz miejsc. Rożki PKP,

dn. 6.07.79 r. w godz. 7—16 ul. Topiel i przyległe oraz miejsc. Rożki PKP.

dn. 7.07.79 r. w godz. 7—16 bloki przy ul. Żeromskiego 116 i 118, miejsc. Rożki PKP,

dn. 8.07.79 r. w godz. 7—16 dla ul. Dzierżyńskiego od ul. Przechodniej do ul. Narutowicza.

dn. 9.07.79 r. w godz. 7—16 dla miejsc. Pastwiska k/Iłży.

dn. 10.07.79 r. w godz. 7—16 dla ul. św. Wacława, Pietrówka, Placu Stare Miasto oraz miejsc. Pastwiska k/Iłży.

dn. 11.07.79 r. w godz. 7—16 dla ul. Staromiejskiej, bloków przy ul. Chałubińskiego, Bohaterów Stalingradu od ul. Kościuszki do ul. Wieczorkiewicza i ul. Wieczorklewicza od ul. Narutowicza do ul. Młodzianowskiej oraz dla miejsc. Pastwiska k/Iłży.

dn. 12.07.79 r. w godz. 7—16 dla ul. Przechodnia, dla miejsc. Pastwiska,

dn. 13.07.79 r. w godz. 7—16 dla ul. Odrodzenia, Żurawia, Średnia, dla miejsc. Walentynów,

dn. 14.07.79 r. w godz. 7—16 dla ul. Wośnicka i przyległych, dla miejsc. Walentynów, Wrzos I,

dn. 15.07.79 r. w godz. 7—16 dla miejsc. Wrzos I.

dn. 16.07.79 r. w godz. 7—16 dla ul. Wolność, Reja, Wernera, od ul. Mireckiego do ul. Koszarowej, dla miejsc. Wrzos I, Wrzos II,

dn. 17.07.79 r. w godz. 7—16 dla ul. Kwiatowa, Chopina, Sienna, Wolanowska od ul. Kieleckiej do ul. Rzędowej, Rzędowa, Poprzeczna, Konecka od ul. Wolanowskiej do ul. Topiel, dla miejsc. Wrzos II, Tomaszów I,

dn. 18.07.79 r. w godz. 7—16 dla miejsc. Tomaszów I,

dn. 19.07.79 r. w godz. 7—16 bloki przy ul. Komandosów 2, PCK 3, Komandosów 4, miejsc. Strzałków I,

dn. 20.07.79 r. w godz. 7—16 dla miejsc. Strzałków I.

dn. 23.07.79 r. w godz. 7—16 bloki przy ul. PCK 5—7, bloki przy ul. Grenadierów, miejsc. Strzałków II.

dn. 24.07.79 r. w godz. 7—16 dla miejsc. Strzałków II, Strzałków POM,

dn. 25.07.79 r. w godz. 7—16 dla miejsc. Strzałków POM, Tomaszów II, dla ul. Przytycka,

dn. 26.07.79 r. w godz. 7—16 dla ul. Przytycka, miejsc. Tomaszów II, Dzierżkówek Stary.

dn. 27.07.79 r. w godz. 7—16 dla ul. Przytycka, miejsc. Dzierżkówek Stary, Niwa Odechowska.

dn. 28.07.79 r. w godz. 7—16 dla ul. Przytycka, miejsc. Niwa Odechowska.

dn. 29.07.79 r. w godz. 7—16 dla bloków osiedla w Białobrzegach.

Przerwy spowodowane będą remontem urządzeń energetycznych. Podczas remontu będzie wykonywana wycinka drzew i gałęzi, które stwarzają zagrożenie dla pracy urządzeń energetycznych. Prosimy właścicieli posesji o zabranie i uporządkowanie wyciętych drzew i gałęzi.

R-167-1

Serdeczne podziękowanie za okazaną pomoc i udział w pogrzebie drogiego nam

Ś. † P.

Tadeusza HUKOWSKIEGO

Dyrekcji, Radzie Zakładowej i Pracownikom PKS Oddział Towarowy w Radomiu oraz wszystkim, którzy wzięli udział w tej smutnej uroczystości składa

rodzina

R-955162-1

PODZIĘKOWANIE

Dyrekcji WZGS, Koleżankom i Kolegom z ZOAPiS O/Ubiorów, Kolegom i Współpracownikom WZSR oraz wszystkim, którzy wzięli udział w odprowadzeniu drogich nam Zwłok

Leszka STEFAŃSKIEGO

na miejsce wiecznego spoczynku, podziękowanie składa

matka z rodziną

R-955159-1

Wśród orbisowskich

„Forum" najlepszy

W corocznym, ogólnopolskim współzawodnictwie pracy hoteli orbisowskich, najlepszy w 1978 roku okazał się warszawski „Forum". W konkursie brało udział 31, spośród 43 hoteli orbisowskich. Kryteriami oceny były m.in. wyniki ekonomiczne przedsiębiorstwa, ilość skarg, warunki pracy załogi, dyscyplina i wydajność pracy oraz warunki bhp.

„Forum" jest największym polskim hotelem; 33 piętra, 1385 łóżek, 751 pokoi, 770 osób załogi. Do dziś nocowało tu ok. 600 tys. gości (w 80 proc. zagranicznych), a ponad 10 mln skorzystało z usług gastronomii. Kredyt zaciągnięty na budowę „Forum" spłacił z ponad 2-letnim wyprzedzeniem. Warszawiacy z kolei zdążyli się przyzwyczaić do jego sylwetki.

W ciągu 5 lat istnienia „Forum" wyrobił sobie dobrą markę wśród gości, o czym m.in. mogą świadczyć wyniki corocznych kontroli przeprowadzanych incognito przez przedstawiciela International Hotels Corporation, do którego to systemu należy „Forum".

Współzawodnictwo pracy hoteli orbisowskich prowadzone jest od 1962 r., a ostatnim warszawskim hotelem, który wygrał konkurs (w 1972 r.) był „Bristol-Europejski". **(May)**

Odpowiedzi redakcji

KRYSTYNA O. Jeżeli istotnie podjęła Pani, w czasie urlopu bezpłatnego na wychowanie dziecka, inną pracę na pełnym etacie, macierzysty zakład pracy miał prawo odwołać panią z urlopu bezpłatnego, którego pani udzielił. Podstawa prawna Dz. U. Nr 43/75 poz. 219 pkt. 5. (bł)

Ogłoszenia drobne

Krycie rurek pod glazurę. Tel. 511-46. R-955168-1

Pustaki żużlobetonowe 39 x 19 x 19 i połówki dostarczam własnym transportem. Wytwórnia: Skowronek, Zabrze-Maciejów, Fontanusa 4. Realizuję listowne zamówienia. R-163-0

Sprzedam działkę z budynkiem o powierzchni 110 m kw. na warsztat mechaniczny lub samochodowy przy trasie. Oferty „Życie Radomskie" nr „955160". R-955160-1

Sprzedam Skodę Oktawię. Radom, tel.: 404-34. R-955161-1

Sprzedam Moskwicz 408. Telefon: 285-53 po 13. R-955163-1

Sprzedam tanio betoniarkę pionową i stół wibracyjny z silnikami kompletne. Tel.: 104-22. R-955164-1

Sprzedam zegar stojący i inne zegary. Radom, ul. Błotnia 9 m. 1. R-955165-1

Sprzedam 1.69 ha z planem pod budowę domku jednorodzinnego z częścią materiałów w Skaryszewie. Wiad.: Edward Burski, Skaryszew, ul. Żeromskiego 60. R-955166-1

Sprzedam ciągnik Zetor — Major 3011, stan dobry. Tadeusz Wesołowski Podlesie 268-07 Radzanów woj. Radom. R-955170-1

Sprzedam Fiata 125p, rok produkcji 1973, stan idealny, po remoncie. Wiad.: Marchlewskiego 10 m. 16, oglądać od 15—20. R-955173-1

Sprzedam własnościowe 86 m kw. centrum, garaż, telefon, wiadomość: Oferty „Życie Radomskie" nr 955174. R-955174-1

Sprzedam Fiata 126p, rok 1975. Wiad.: ul. Osiedlowa 13 m. 11 w godz. 16—17. R-955169-1

Sprzedam górną Warszawę. Wiad.: tel.: 515-88. R-955171-1

Sprzedam samochód Fiat 125 — stan bardzo dobry Radom, ul. Zalewowa 7. R-955172-1

Sprzedam Syrenę 104 po kapitalnym remoncie. Tel.: 249-88 po 16. R-955175-1

Zamienię M-4 komfort w Starachowicach na M-3 w Radomiu lub wynajmę dwa pokoje z odpłatnością w Radomiu. Wiad.: Szpitalna 6/10 m. 30 Radom. R-955167-1

Kupię gwintownicę do rur od 1/2 — cali limadł o typu pionier tel. do 13. W-730886-1

KOPALNIA WĘGLA KAMIENNEGO „WAWEL" w Rudzie Śląskiej

OFERUJE PRACĘ DLA MĘŻCZYZN

w wieku od 18 do 40 lat

Dla nie posiadających kwalifikacji górniczych, kopalnia prowadzi szkolenie, celem przygotowania do pracy na dole i powierzchni kopalni.

Przyjmowanym do pracy gwarantuje:

- korzystne warunki pracy w 4-brygadowym systemie organizacji pracy — 2 dni wolne po 6 dniach pracy,
- wynagrodzenie wg Układu Zbiorowego obowiązującego w górnictwie,
- miesięczny dodatek stabilizacyjny w wysokości 1.000 zł oraz nagrody pieniężne za 6 i 12-miesięczną pracę w kopalni dla podejmujących pracę na dole po raz pierwszy,
- specjalne wynagrodzenie z Karty Górnika,
- deputat węglowy,
- nagrody roczne tzw. 13 i 14 pensja,
- pożyczka w wysokości 25.000 zł na zagospodarowanie, jeśli zawierają związek małżeński. Po nienagannym przepracowaniu pod ziemią 6 lat, pożyczka ta ulega całkowitemu umorzeniu,
- zakwaterowanie w Domu Górnika,
- kredytowe wyżywienie,
- wysoki poziom świadczeń socjalno-bytowych.

Warunkiem przyjęcia do pracy jest:

- dobry stan zdrowia,
- ukończenie szkoły podstawowej,
- nienaganny stosunek do pracy i dyscypliny społecznej,
- przedłożenie: dowodu osobistego, książeczki wojskowej, świadectwa pracy oraz legitymacji ubezpieczeniowej z adnotacją o zatrudnieniu.

Kopalnia posiada dogodne połączenia komunikacyjne, kolejowe i autobusowe w komunikacji krajowej i lokalnej.

Dojazd do kopalni:

- z dworca PKP Ruda Śląska położonego na linii kolejowej Katowice — Gliwice autobusami oraz tramwajem nr 18.

Informacji o zatrudnieniu udziela: Dyrekcja Kopalni „Wawel" — Dział Zatrudnienia, ul. Szyb Walenty 32, 41-700 Ruda Śląska 1, tel. 481-021, wewn. 653.

R-152-0

CO I GDZIE

TEATR

Teatr Powszechny im. Jana Kochanowskiego — „Pierwszy dzień wolności", godz. 19.

KINA

Bałtyk — „Szczęki II", prod. USA, lat 15, godz. 8.45, 13 i 17.30. „Roman i Magda", prod. pol. lat 18, godz. 11, 15.30 i 19.45.

Przyjaźń — „Alicja ucieka po raz ostatni", prod. franc. lat 15, godz. 15.30, 17.30 i 19.30.

Pokolenie — „Legenda o oazie", prod. mong. lat 12, godz. 9, 11 i 13. „Trzęsienie ziemi", prod. USA, lat 15, godz. 13 i 17.15. „Rozprawa" prod. USA, l. 15, godz. 19.30

Odeon — „Co mi zrobisz jak mnie złapiesz", prod. pol. lat 15, godz. 15.30, 17.30 i 19.30.

Hel — „Zapach kobiety", prod. włoskiej, lat 18, godz. 15.30 i 17.30, i 19.30. „Cenny depozyt", prod. franc. lat 12, godz. 9, 11 i 13.30.

Walter — „Na tropie Wilby'ego", prod. ang. lat 18, godz. 16 i 18.

WYSTAWY

Muzeum przy ul. Nowotki 12 — wystawa pn. „Galeria malarstwa polskiego XIX i XX wieku". „Droga do niepodległości" wystawa zorganizowana z okazji 60 rocznicy odzyskania niepodległości. Grafika książkowa — wystawa ilustracji książek dla dzieci. Polski plakat teatralny ze zbiorów Andrzeja Kowalskiego.

Biuro Wystaw Artystycznych — Dom Gąski i Dom Esterki: wystawa prac słuchaczy Państwowego Ogniska Plastycznego w Radomiu z okazji Międzynarodowego Roku Dziecka. Grafika Witolda Chomicza.

Witryny Plastyczne „ART": wystawa ilustracji bajek Hanny Persz.

DYŻURY APTEK

Apteka nr 15 przy pl. Konstytucji 5 i nr 10 przy pl. Zwycięstwa 7.

Doraźna pomoc internistyczna — ambulatorium Pogotowia Ratunkowego przy ul. Tochtermana. Pogotowie Dentystyczne czynne codziennie w godz. 23—7 rano przy Pogotowiu Ratunkowym. Informacja Służby Zdrowia 406-77.

TELEFONY

Pogotowie ratunkowe 999, straż pożarna 998, posterunek MO 997, komenda MO 291-91, pomoc drogowa 981, pogotowie kanalizacyjne 400-65, pogotowie gazowe w godz. 7—23 (517-17), w godz. 23—7 (224-30) w niedziele i święta 400-07, postój taksówek przy pl. Konstytucji 228-52, przy ul. Grodzkiej 229-52, przy dworcu PKP 268-88, przy Żwirki i Wigury 418-10, informacja PKP 289-50, PKS 267-76, informacja usługowa 267-76.

BIAŁOBRZEGI

Kino „Pilica" — „Trzy dni Kondora", prod. włoskiej, lat 18, godz. 16 i 18.

Telefony: pogotowie ratunkowe 999, straż pożarna 998, posterunek MO 997, pogotowie energetyczne 530, postój taksówek 725, zajazd myśliwski 411, sklep „Dacia" 742.

DRZEWICA

Kino „Śnieżka" — „Lili kochaj mnie", prod. franc. lat 15, godz. 18

Telefony: apteka 25 — ośrodek zdrowia 26 — postój taksówek 53, posterunek MO 07, restauracja „Zamkowa" 77, dworzec PKP 47, przedszkole 19.

GRÓJEC

Kino „Odra" — „36 godzina na wagarach", prod. CSRS, lat 12, godz. 17 i 19.

Telefony: pogotowie ratunkowe 999, posterunek MO 997, straż pożarna 998, biblioteka 23-56, dom kultury 24-97, ośrodek zdrowia 22-45, postój taksówek 23-11, przychodnia rejonowa 22-88, CPN 26-52, apteka 21-05 lub 21-64, dworzec PKS 24-61.

GARBATKA

Kino „Las" — „Dzielnica willowa", prod. bułg. lat 12, godz. 17 i 19.

Telefony: apteka 26, dworzec PKP 47, posterunek MO 07, ośrodek zdrowia 76, postój taksówek 58, urząd gminy 194, straż pożarna 8, gospoda 34, kino 141, przychodnia rejonowa 56.

IŁŻA

Kino „Zamek" — „Roman i Magda" prod. pol., lat 18, godz. 17.30 i 19.30.

Telefony: apteka 51, biblioteka 246, pogotowie energetyczne 3., dom kultury 108, dworzec PKP 271, straż pożarna 215 kawiarnia 269, księgarnia 15, posterunek MO 7, pogotowie ratunkowe 9, przedszkole 149.

JEDLIŃSK

Telefony: kierunkowy 101, apteka 29, posterunek MO 77, ośrodek zdrowia 17, straż pożarna 88, zakład energetyczny 60, restauracja „Turysta" 14, urząd gminy — naczelnik 86.

JEDLNIA LETNISKO

Telefony: apteka 48, izba porodowa 38, posterunek MO 7, ośrodek zdrowia 23, restauracja „Leśna" 110, straż pożarna 8.

KOZIENICE

Kino „Znicz" — „Wierna żona", prod. franc. lat 18, godz. 17.30 i 19.30.

Telefony: pogotowie ratunkowe 999, straż pożarna 998, posterunek MO 997, pogotowie energetyczne 23-41, kino 23-54, muzeum regionalne 33-72, urząd miasta i gminy 21-23, przychodnia rejonowa 22-94, apteka 23-22, lub 37-01, biblioteka 21-58, restauracja GS 28-32

LIPSKO

Kino „Syrenka" — „Bilet powrotny", prod. pol. lat 18, godz. 17 i 19.

Telefony: apteka 62, dom kultury 131, kawiarnia 95, kino 194, dworzec PKP 205, posterunek MO 07, pogotowie ratunkowe 09, przychodnia rejonowa 164, straż pożarna 189, szpital — dział pomocy doraźnej 69, kino 184 — posterunek energetyczny 161, postój taksówek 136, CPN 84.

NOWE MIASTO

Kino „Pilica" — „Trzy kobiety", prod. USA, lat 18, godz. 18 i 20.

Telefony: apteka 47, dworzec PKP 297, posterunek MO 7, szpital rejonowy 55, postój taksówek 86, urząd miasta i gminy — naczelnik 266, straż pożarna 8, gminna spółdzielnia 29, gospoda 48, kawiarnia 150, przychodnia rejonowa 45.

MOGIELNICA

Kino „Zwycięstwo" — „Gwiezdne wojny", prod. USA, lat 12, godz. 19.

Telefony: apteka 18, gminna spółdzielnia 8, kino 44, ośrodek zdrowia 11, posterunek MO 7, stacja PKP 50, straż pożarna 88, naczelnik 146, księgarnia 61, przychodnia rejonowa 88.

PIONKI

Kino „Chemik" — „Bitwa o Midway", prod. USA, lat 12, godz. 15 i 19.

Telefony: pogotowie ratunkowe 999, straż pożarna 998, posterunek MO 307, apteka 310, księgarnia 511, pogotowie energetyczne 306, przychodnia rejonowa 323, restauracja „Adria" 552, izba porodowa 548, urząd gminy — naczelnik 513, kierunkowy 12, posterunek energetyczny 306, postój taksówek 268.

PRZYTYK

Telefony: apteka 34, posterunek MO 77, ośrodek zdrowia 69, straż pożarna 98, gminna spółdzielnia 92, przedszkole 66.

PRZYSUCHA

Kino „Zachęta" — „Nagonka", prod. jug. lat 18, godz. 15.30, 17.30, 19.30.

Telefony: posterunek MO 07 pogotowie ratunkowe 09 straż pożarna 08, apteka 229, dom kultury 473, urząd miasta i gminy 427, ośrodek zdrowia 313, izba porodowa 317, dworzec PKS 62.

SKARYSZEW

Telefony: apteka 13, posterunek MO 77, straż pożarna 29, ośrodek zdrowia 11, urząd miasta i gminy 89, przedszkole 79

SZYDŁOWIEC

Kino „Górnik" — „Wilcowisko Karoliny", prod. jug. lat 18, godz. 16, 18 i 20.

Telefony: apteka 55, dom kultury 246, posterunek MO 07, straż pożarna 08, pogotowie ratunkowe 09, przychodnia rejonowa 353, CPN 186, przedszkole 247, PKP 56.

Muzeum Ludowych Instrumentów Muzycznych — Polskie Instrumenty Muzyczne i wnętrza zamkowe czynne codziennie w godz. 10—19, w soboty od 9 do 15.30, poniedziałki i dni poświąteczne — nieczynne.

WIERZBICA

Telefony: apteka 1, izba porodowa 11, posterunek MO 7, ośrodek zdrowia 19, restauracja „Niespodzianka" 34, urząd gminy — naczelnik 15, żłobek 2, przedszkole 25, pogotowie energetyczne 21.

WARKA

Kino „Przyjaźń" — „Tędy wróg nie przejdzie", prod. rum. lat 12, godz. 17 i 19.

Telefony pogotowie ratunkowe 20-99, pogotowie straży pożarnej 20-98, pogotowie MO 20-97, apteka 23-33, przychodnia rejonowa 22-79, stacja CPN 21-20, PKS 23-69, stanica wodna PTTK 21-43, muzeum 22-67, postój taxi 21-82, PKP 23-12, restauracja „Turystyczna" 25-83.

Muzeum im. Kazimierza Pułaskiego czynne codziennie oprócz poniedziałków i dni poświątecznych w godz 9—15.30. Ekspozycja stała Kazimierz Pułaski i udział Polaków w życiu politycznym, kulturalnym i społecznym Stanów Zjednoczonych.

ZWOLEŃ

Kino „Świt" — „Republika Użycka" I i II cz., prod. jug., lat 15, godz. 17 i 19.

Telefony: pogotowie ratunkowe 999, straż pożarna 998, posterunek MO 997, restauracja „Gotardzianka" 25-52, apteka 27-20, postój taksówek 27-08, szpital 20-37.

Muzeum im. Jana Kochanowskiego w Czarnolesie — ekspozycja stała: „Życie i twórczość Jana Kochanowskiego".

RADIO

Program I

Wiad.: 6.00 7.00 8.00 9.00 10.00 11.00 12.05 15.00 19.00 20.00 21.00 22.00

5.05—6.00 Zielone Studio 6.00—9.00 Sygnały dnia 9.05—11.40 Lato z Radiem 11.40 Tu Radio Kierowców 12.05 Z kraju i ze świata 12.25 Mozaika polskich melodii 12.45 Rolniczy Kwadrans 13.01 Przeboje świata 13.20 Parada jazzu tradycyjnego 13.40 Kącik melomana 14.00 Studio „Gama" — wydanie festiwalowe (ok. godz. 14.05 Informacje dla kierowców) 14.20 Studio Relaks 14.23 Studio „Gama" 15.03 Korespondencja z zagranicy 15.10 Studio „Gama" ok. godz. 15.45 Informacje dla kierowców 16.00—18.25 Tu Jedynka 17.30—18.00 Radiokurier 18.00 Tu Jedynka c.d. 18.25 Nie tylko dla kierowców 18.33 Konc. życzeń 19.15 Warszawska Orkiestra PRiTV 19.40 Gra Orkiestra Instrumentów Ludowych 20.05 Wakacje z muzyką popularną 20.30 Mel. do których chętnie wracamy 21.05 Kronika sportowa 21.15 Komunikaty Totalizatora Sportowego 21.18 Tu Radio Kierowców 21.20 Muzyka rozrywkowa 21.30 XVII Festiwal Piosenki Polskiej „Opole 79" — Złota Dziesiątka 35-lecia 22.20 Z kraju i ze świata 22.30—2.00 XVII Festiwal Piosenki Polskiej „Opole 79" — Konc. finałowy

Program nocny

2.05 Kalendarz Kultury Polskiej Wiad. 2.00 3.00 5.00

2.10 3.05 — Noc z melodią i piosenką z Opola

4.00 Sygnały dnia pierwszej zmianie

Program II

Wiad.: 4.30 5.30 6.30 7.30 8.30 11.30 13.30 18.30 21.30 23.30

4.35 Poradnik Domowy 5.00 Muz. 5.36 Obserwacje i propozycje 5.46 Muz. 6.00 W kilku taktach, w kilku słowach 6.10 Kalendarz 6.15 Mel. przyjaciół 6.35 Gimnastyka 6.45 Mistrzowie miniatury instrumentalnej 7.03 Śpiewają „Ali Babki" 7.15 Gra Jan August 7.35 Konc. poranny 8.33 Dialogi i zbliżenia 9.30 My 79 9.40 Dla przedszkoli 10.00 „Czytamy klasyków" 10.30 Zespół Chisa Barbera 10.40 Sprawy codzienne 11.00 Wakacje melomana 11.35 Postęp w gospodarstwie domowym 11.45 Muzyka 12.05 Wakacje melomana 12.35 Orkiestra Andre Kostelanetza 13.00 Wokół spraw naszego stołu 13.15 Caballero Manuel Fernandez — dwa fragm. noweli „Olbrzymi i Głowacze" 13.36 Ze wsi i o wsi 13.51 A. Hiolski — śpiewa pieśni Mieczysława Karłowicza 14.10 Więcej, lepiej, nowocześniej 14.25 Tu Radio — Moskwa 14.45 Muzyka Mozarta 15.20 Radioferie 15.45 „Na własny rachunek" — 16.00 Przeboje filmowe 16.10 Koncert życzeń miłośników muzyki 16.40 „Modlitwa o grzech" 17.00 „Delilah" i inne przeboje Les'a Reed'a 17.20 Powieść miesiąca — „Voss" — fragment 17.40 „Pasja życia" — rep. 18.00 F. Woźniak — koncert wiolonczelowy 18.25 Plebiscyt Studia „Gama" 18.40 Ludzie wśród których żyjemy 19.05 Poezja i muzyka 19.30 Konc. Ork. Symfonicznej Radia Heskiego ok. 20.16 Najciekawsze moim zdaniem — Maria Rosa-Krzyżanowska ok. 20.36 d.c. koncertu 21.18 J. Sebastian Bach: III Sonata E-dur na flet i basso continuo BWV 1035 21.40 Muzyka dworu francuskiego XVI i XVII w. 22.00 Teatr Polskiego Radia Teatr Sensacji — „Umarli milczą" 23.00 Granice jazzu 23.35 Co słychać w świecie 23.40 Muzyka

Program III

Wiad.: 6.15 6.30 7.00 8.00 10.30 12.00 15.00 17.00 19.20 22.00 0.50

6.00—8.00 Między snem a dniem 6.30 — Polityka dla wszystkich 8.05 Za kierownicą 8.40 Co kto lubi 9.00 „Jedna noc" — odc. 9.10 Kiermasz płyt wytwórni Pepita 9.30 Nasz rok 79-ty 9.45 Dyskoteka pod gruszą 10.35 Spotkania na szczycie 11.00 Dzień jak co dzień 11.30 Dyskoteka pod gruszą 12.05 W tonacji Trójki — 13.00 Powtórka z rozrywki 13.30 „Jednorożec" — odc. 14.00 Lato w Filharmonii. 15.05 Wakacje ze swingiem 15.40 Tylko po hiszpańsku 16.00 Teatr kukiełkowy „Miś" — przestawia reportaż 16.20 Muzykobranie 16.45 Nasz rok 79-ty 17.05 Muzyczna poczta UKF 17.40 Studio nagrań 18.10 Polityka dla wszystkich 18.25 Czas relaksu 19.00 Codziennie powieść „Złota strzała" — odc. 19.35 Opera tygodnia: J. Massenet — „Don Kichot" 19.50 „Jedna noc" — odc. 20.00 Interradio — aktualności 20.40 Czego Jaś nie przeczytał 21.00 Saksofon i smyczki 21.20 Wariacje na flet 22.08 Gwiazda siedmiu wieczorów 22.15 Trzy kwadranse jazzu — dyskografia 23.00 Impresje z podróży 23.05 Między dniem a snem

Program IV

Wiad.: 6.40 6.30 12.00 15.00 16.00 18.10 22.55

6.00 Radiowy Almanach Sportowy 6.10 Co się dziecku podoba? 6.30 Rytm i piosenka 6.45—7.40 Dzień dobry Warszawo 7.40 Radio dedykuje 8.00 Piosenki na wakacje 8.25 Konc. A. Vivaldiego (stereo lok.) 9.00 Przed startem na wyższe uczelnie (propedeutyka nauki o społeczeństwie) 9.30 Podróże muzyczne po kraju 9.40 Dla przedszkoli 10.00 Przed startem na wyższe uczelnie (język polski) 10.30 Estrada przyjaźni 11.00 Teatr Klasyki dla Młodzieży „Hadżi-Murat" słuch. 11.30 Sceny z „Carmen" Bizeta — (stereo lok.) 12.05—12.25 Głos Mazowsza, Kurpi i Podlasia 12.25 Giełda płyt (stereo lok.) 13.00 Jęz. rosyjski 13.15 Przeboje z musicali 13.25 Nie tylko dla słuchaczy w mundurach 13.50 Tu Studio Stereo (stereo ogólnopolskie) 14.00 Naukowcy Rolnikom 14.15 Tu Studio Stereo c.d. (stereo ogólnopolskie) 14.45 Laureaci Festiwalu Kapeli i Śpiewaków Ludowych — Kazimierz 79 15.05 Poeta i jego świat 15.40 Książki do których wracamy „Siekierezada" 16.05 Jęz. łaciński 16.25 Z dala od utartych szlaków — „Zakościele" 16.40—18.20 Program WORT 16.40 Tu Studio 4 (stereo lok.) 17.00 Na Warszawskiej Fali 17.20 Słuchaj nas 18.20 „Zapraszamy na Służewiec" 18.25 Mistrzowie pióra 19.00 Kamienny świat zwierząt 19.15 Jęz. angielski 19.30 Odtworzenie XXVI Radiowego Wieczoru Muzycznego 21.02 Utwory kompozytorów gdańskich (stereo lok.) 21.35 Laureaci chopinowscy na płytach (stereo ogólnopolskie) 22.15 Kraje i wydarzenia 22.35 Kultura i tożsamość dyskusja na marginesie książki M. Maed 22.50 Gra harfistka Annie Challan

Szczegółowy program audycji Polskiego Radia zamieszcza tygodnik „Radio i Telewizja".

Polskie Radio zastrzega sobie możliwość zmian w programie.

TELEWIZJA

Program I

9.00 Kino Telefilm — „Karino" — film TP odc. IV pt. „Przyjaciel" (kolor)
15.55 Program dnia
16.00 Obiektyw
16.20 Dziennik (kolor)
16.30 Klinika Zdrowego Człowieka (kolor)
16.55 Magazyn Motoryzacyjny (kolor)
17.25 „Dzień dobry w kręgu rodziny" (kolor)
18.00 „Z życia wzięte" — odc. pt. „Nie obchodzi cię to co robię?" Film TV CSRS (odc. ostatni)
19.00 Dobranoc (kolor)
19.10 Siódemka
19.30 Wieczór z Dziennikiem (kolor)
20.15 XVII Krajowy Festiwal Piosenki Polskiej — Opole 79 — „Premiery"
21.35 Dziennik (kolor)
21.55 XVII Krajowy Festiwal Piosenki Polskiej — Opole 79 — „Przeboje 35-lecia" — koncert III

Program II

16.50 Program dnia
16.55 Ex Libris — program publicystyki kulturalnej
17.25 Studio Sport — Poradnik Turysty — (kolor)
17.55 „Poradnik Domowy" (kolor)
18.25 Klub Jazzowy Studia Gama (kolor)
19.10 Program lokalny
19.30 Wieczór z Dziennikiem (kolor)
20.15 Teatr Wspomnień — 1968 Tadeusz Boy-Żeleński — „Obrachunki Boyowskie"
21.20 24 Godziny (kolor)
21.30 Poradnik Zmotoryzowanego Turysty (kolor)
21.45 Premiera w Dwójce — „Porki dzielnego rycerza" — NRD-owski film tabularny (kolor)

ŻYCIE RADOMSKIE

„Życie Radomskie" 26 606. Radom ul. Żeromskiego 51. Telefony: 211 49, 234-89. Przyjmowanie ogłoszeń w godz. 7.30—15.30. Za terminowy druk ogłoszeń redakcja nie odpowiada. Warszawskie

Akcja „Żółtego liścia" w RWT służy poprawie warunków pracy

Z 400 tys. do 1,5 mln sztuk aparatów telefonicznych wzrosła w ostatnich latach produkcja RWT. Ten dynamiczny wzrost następował w pierwszej mierze dzięki modernizacji parku maszynowego i poprawie organizacji pracy — w mniejszym stopniu zaważyły na tych liczących się osiągnięciach inwestycje kubaturowe.

Oznacza to, że od kilku już lat wydziały produkcyjne są zatłoczone, więcej jest maszyn, gniazd i taśm produkcyjnych, coraz trudniej o uzyskanie nowych powierzchni na cele socjalne.

Wszystkie te trudności rozwiąże zakończenie drugiego etapu rozbudowy RWT. Ale to sprawa do załatwienia w ciągu kilku lat.

Aktyw związkowy i administracja RWT słusznie uczynili, inspirując akcję „Żółtego liścia" — działanie na rzecz poprawy warunków pracy, usuwania licznych chociaż drobnych usterek i nieprawidłowości drogą bezinwestycyjną.

Np. podczas wiosennego przeglądu stanowisk pracy w tym roku załoga zgłosiła 117 pilnych spraw, z których zrealizowano już ponad 70, pozostałe zostaną załatwione w III kw. br.

Jest więc ta akcja nieustanną próbą poszukiwania nowych — może nie idealnych ale chwilowo jedynie możliwych sposobów poprawy warunków pracy. Powstały w jej wyniku nowe pokoje śniadaniowe, kąciki wypoczynku, kioski spożywcze, wprowadzono dla pracujących na montażu kobiet odpowiednie krzesełka przy taśmowej produkcji, uruchamia się tzw. małe systemy wentylacji. Przy pomocy specjalnych odpylaczy czyści się pomieszczenia hal produkcyjnych, wprowadza się wymianę stanowisk pracy i czynności produkcyjnej dla likwidacji monotonii występujących przy pracy taśmowej.

„Żółty liść" ma jeszcze tę zaletę, że podsumowanie i ocena wyników tej akcji, jak również ocena napływających nowych wniosków odbywa się regularnie co 3 miesiące. Jest wówczas znakomita okazja do sprawdzenia — jak na rzecz poprawy warunków pracy i socjalnych działają służby pracownicze i administracja zakładu.

Ostatnio z inicjatywy administracji zakupiony został składany z elementów pawilon produkcyjny o powierzchni 2200 m kw. Jego konstrukcja pozwala na szybki montaż i szybkie zagospodarowanie nowych działów produkcji. Dzięki pawilonowi, który montowany jest na Gołębiowie, stary zakład, gdzie panuje największy ścisk, przeciążony nadmiarem maszyn i załogi, ulegnie „rozładowaniu". Nastąpi to już w najbliższych miesiącach i jest dowodem że można wiele uczynić dla poprawy warunków pracy jeszcze przed zakończeniem drugiego etapu rozbudowy RWT. **(be-de)**

Na zielonym rynku

Pierwsze pomidory i ogórki gruntowe

Bardzo obiecująco zapowiadają się tegoroczne zbiory pomidorów i ogórków. Jeśli tylko dopisze pogoda pierwsze dostawy tych gruntowych warzyw przewidziane są już na początku lipca. Od ubiegłego tygodnia sklepy i stragany owocowo-warzywne oferują młodą marchew, na razie jeszcze w niewielkich ilościach. Pełnych dostaw (około 2 tys. pęczków dziennie) należy spodziewać się w przyszłym tygodniu. Są również w sprzedaży młode ziemniaki w cenie 22 zł. za 1 kg, przy czym cena ta wykazuje wyraźną tendencję spadkową.

Pewien niedobór występuje w owocach. Truskawek było znacznie mniej niż się spodziewano, a i ich jakość pozostawiała sporo do życzenia. Pojawiły się pierwsze maliny, które znikły z półek błyskawicznie. Większe dostawy tych owoców oraz pierwszy agrest, porzeczki i późniejsze odmiany czereśni będą w przyszłym tygodniu. **(am)**

Małe Opole na osiedlu XV-lecia

Nie będą się nudzić z pewnością w piątek 29 bm. najmłodsi mieszkańcy osiedla 15-lecia. Tego dnia bowiem, w ramach akcji „Lato-79", dział organizacyjno-samorządowy Radomskiej Spółdzielni Mieszkaniowej organizuje w świetlicy „Plastuś" przy ul. Sportowej 3 — Konkurs Piosenki Dziecięcej. Początek przesłuchań o godz. 12.

Na uczestników i zwycięzców konkursu czekają pamiątkowe dyplomy oraz upominki. **(am)**

KRONIKA DNIA

Na trasie Końskie — Gowarczów, w miejscowości Morzywoł, 75-letni Augustyn Jończyk, jadący rowerem, stracił nagle równowagę i dostał się pod tylne koło traktora. Rowerzysta poniósł śmierć na miejscu.

★

Na przystanku PKP w Antonówce pod koła pociągu relacji Radom — Dęblin dostał się 49-letni Józef Wójcicki, zam. w Groszowicach Kolonia, który będąc w stanie nietrzeźwym, wyskoczył z ruszającego pociągu. Mężczyzna stracił prawą rękę i został umieszczony w szpitalu w Radomiu.

★

Na zalewie w Siczkach wywróciła się łódź i trzech mężczyzn wpadło do wody. Jeden z nich, 22-letni Jacek Pisarski, zam. w Radomiu, utonął.

★

Od wyładowań atmosferycznych wybuchł pożar w zabudowaniach Feliksa Jezuity, zam. w Gniewoszowie, a następnie ogień przerzucił się na zabudowania sąsiadów — Józefa Jaroszka, Feliksa Gizińskiego i Bogusława Jezuity. Spaliły się 4 stodoły drewniane. Straty wynoszą około 200 tys. zł. (bw)

★

Na szlaku kolejowym Jedlnia — Pionki znaleziono zwłoki 23-letniego Witolda Warchoła zam. w Pionkach. Okoliczności śmierci wyjaśnia Milicja.

★

W czasie wchodzenia po rynnie na I piętro Robotniczego Klubu Kultury ZPT, gdzie odbywała się dyskoteka Sławomir Bielicha zam. w Radomiu spadł na ziemię i doznał urazu kręgosłupa. W stanie ciężkim przebywa w szpitalu.

★

Na dworcu PKS w Radomiu Zbigniew Skrzek zam. w Chomentowie w czasie wsiadania do autobusu marki „Autosan" został wepchnięty przez pasażerów pod ruszający samochód. Doznał urazu stopy i przebywa w szpitalu. (bw)

Wakacje na własny rachunek

Propozycje junackiego lata

Młodzież ze szkół średnich znajduje się na progu wakacji. W perspektywie dwa miesiące przerwy w nauce, letni wypoczynek. Wiele dziewcząt i chłopców wyjedzie na obozy harcerskie, wczasy z rodzicami, obozy wędrowne. Jednak wakacje to także okazja, aby zarobić trochę pieniędzy, popracować w jednym miesiącu, by później za własne fundusze wyruszyć nad morze czy w góry. Gdzie szukać ofert wakacyjnej pracy?

Przyjemne z pożytecznym

Tradycyjnie już Wojewódzka Komenda Ochotniczych Hufców Pracy organizuje akcję pn. „Wakacje na własny rachunek". Ta inicjatywa zdobyła sobie już duże uznanie wśród młodzieży i z roku na rok cieszy się coraz większym powodzeniem. Nic zresztą dziwnego. Wakacyjne hufce pozwalają wypracować własne środki finansowe, stanowią pewną formę letniej przygody i co jest także niebagatelne — pozwalają poznać różne regiony kraju. Łączą przyjemne z pożytecznym.

Wiele z radomskich szkół ma spore osiągnięcia w realizacji hasła „Wakacje na własny rachunek". W czasie tegorocznej letniej przerwy w nauce z Zespołu Szkół Ekonomicznych na junackie turnusy wyjedzie 400 uczniów, z Zespołu Szkół Budowlanych — 300, 100-osobowe grupy wyjadą z Zespołu Szkół Elektronicznych i Zespołu Szkół Mechanicznych. Świadczy to o dużym zainteresowaniu młodzieży, która właśnie w taki sposób chce spędzić wakacje.

Aby uatrakcyjnić pobyt w wakacyjnych hufcach organizujemy wymianę z innymi województwami — informuje Komendant Wojewódzki OHP — Marian Makowiecki. W bieżącym roku z naszego terenu wyjedzie prawie 2 tys. młodzieży ze szkół średnich. Przez dwa turnusy dziewczęta i chłopcy przebywać będą w województwie opolskim, katowickim, piotrkowskim, wałbrzyskim, zielonogórskim.

— Gdzie młodzież będzie pracować?

— Przede wszystkim w przedsiebiorstwach budowlanych, na rzecz gospodarki komunalnej, w leśnictwie. Miejsca pracy zostały już przygotowane, podpisaliśmy umowy z poszczególnymi przedsiębiorstwami. Do naszego województwa przyjedzie natomiast młodzież z innych regionów kraju. W Radomiu zostaną zorganizowane trzy zgrupowania. Junacy zamieszkają w szkolnych internatach. Młodzież zatrudni Kombinat Budowlany, RPRI, nadleśnictwo. Dziewczęta i chłopcy pracować będą również w „Hortexie" w Lipsku i Przysusze, Elektrowni „Kozienice", na kolei. Postaramy się stworzyć junakom jak najlepsze warunki pracy i wypoczynku.

— Podobno spodziewacie się gości zagranicznych.

— Po raz pierwszy w bieżącym roku przyjedzie do nas 40-osobowa grupa młodzieży z Bułgarii i 20 osób z Europy Zachodniej. Rozszerzamy więc ramy naszej młodzieżowej wymiany, gdyż i młodzież województwa radomskiego wyjedzie do Bułgarii, a także Francji, RFN i Szwecji. Oczywiście, zagraniczny wyjazd jest formą nagrody dla wyróżniających się uczniów.

Można pracować dorywczo

Pisząc o akcji „Wakacje na własny rachunek" mamy na myśli nie tylko hufce wyjazdowe, zorganizowane grupy, które pracują jeden czy dwa turnusy, ale także ofertę pracy dla młodzieży mającej ochotę — korzystając z przerwy między letnimi wyjazdami — popracować tydzień lub dwa. Wojewódzka Komenda OHP przygotowała około 900 propozycji pracy, między innymi, w Kombinacie „Radoskór", Radomskiej Wytwórni Telefonów, Wojewódzkim Urzędzie Telekomunikacyjnym, Zakładach Sprzętu Oświetleniowego „Polam", Państwowych Zakładach Zbożowo-Młynarskich, Zakładach Płytek Ceramicznych.

Wszelkich informacji na ten temat można zasięgnąć w junackich biurach pracy w Radomiu, ul. Kolejowa 22, tel.: 526-01 (w godz. 8—18), w Grójcu, tel.: 21-04, w Kozienicach, tel.: 28-29.

Warto zapamiętać te numery telefonów i warto skorzystać z propozycji OHP.

BOGDAN WYCISZKIEWICZ

Pracownicy CPN na Centrum Zdrowia Dziecka

Kwotę 700 tys. zł przeznaczoną na zakup nagród rzeczowym z okazji Dnia Chemika przekazali na konto Społecznego Komitetu Budowy Centrum Zdrowia Dziecka członkowie brygad pracy socjalistycznej z Zakładu Gospodarki Produktami Naftowymi nr 2 w Radomiu.

— Niechaj skromna cegiełka świadczona na rzecz budowy tego pomnika — czytamy w deklaracji — stanowi wyraz naszych uczuć i serc dla dzieci polskich i dzieci całego świata, którym tu przywracane będzie zdrowie i radość życia". **(am)**

Pomysł za... 20 tys. zł.

Różne są możliwości zarobienia pieniędzy na wakacyjne wycieczki. Jedną z najlepszych form gromadzenia funduszów na te cele obrała młodzież klasy II M i II DR Zespołu Szkół Budowlanych w Radomiu. Uczniowie wraz ze swoimi wychowawcami: mgr K. Mickiewicz i mgr D. Wardzyńską pracowali przez trzy dni po zajęciach lekcyjnych przy porządkowaniu pomieszczeń mieszkalnych w wieżowcu na osiedlu WSI. Dziewczęta i chłopcy zarobili 20 tys. zł., za które pojadą na atrakcyjną wycieczkę turystyczną-krajoznawczą. **(am)**

Młodzi wędrują

XII Centralny Rajd ZSMP „Szlakiem Zdobywców Wału Pomorskiego"

Od 30 czerwca do 9 lipca br. młodzież polska wędrować będzie szlakiem zdobywców Wału Pomorskiego, szlakiem bohaterskich żołnierzy polskich i radzieckich, którzy przed 34 laty przełamali hitlerowskie fortyfikacje, otwierając drogę do Berlina.

Rajd, obok walorów turystycznych, jest także lekcją historii dla młodego pokolenia. Przypomina o tamtych czasach i ich bohaterach. Program XII Rajdu uwzględniać będzie również aktualne zagadnienia społeczno-gospodarczego rozwoju kraju i regionu pilskiego.

Informacje o walkach na Wale Pomorskim, a także o obecnych problemach kraju młodzież zdobywać będzie przez spotkania z kombatantami i żołnierzami LWP oraz Armii Czerwonej, zwiedzanie miejsc pamięci narodowej, spotkania z ludźmi 35-lecia PRL, i zapoznanie z przemianami społeczno-gospodarczego rozwoju kraju i woj. pilskiego.

Ekipa województwa radomskiego, licząca około 100 osób, znajduje się w drugiej grupie rajdowej wędrującej trasą: Podgaje — Ptusza — Czechyń — Zdbice — Jastrowie. Zbiórka uczestników rajdu 29 bm. o godzinie 10.00 w sali widowiskowej MDK w Radomiu, skąd nastąpi przemarsz ekipy na pl. Zwycięstwa, gdzie odbędzie się uroczystość złożenia wieńców i pożegnanie ekipy. **(j.ch.)**

Początek sianokosów na skwerach i zieleńcach

Dla załogi Przedsiębiorstwa Zieleni Miejskiej nastał okres wyjątkowo intensywnej pracy. Dobiega końca uprzątanie złamanych drzew po ostatniej wichurze, kończy się również obsadzanie figur kwiatowych. Oprócz grzybków i koszów w tych dniach zobaczymy również na radomskich ulicach efektowne dzbany.

Zasadzono już na zieleńcach i skwerach około 350 tys. kwiatów, pozostało jeszcze do rozsady 150 tys. letnich kwiatów, głównie szałwii, petunii, pelargonii i żeniszka.

Począwszy od 1 lipca pracownicy PZM przystępują do kolejnej wielkiej akcji — sianokosów na miejskich trawnikach. W pracach tych pomagać będą brygady OHP. **(am)**

„Lato w mieście" na boiskach sportowych

Uczniowie szkół podstawowych już od kilkunastu dni zażywają wakacyjnego wypoczynku. Spora grupa dzieci i młodzieży wyjechała na kolonie i obozy. Jak zwykle dużo dzieci i młodzieży pozostało w mieście. Wakacje rozpoczęła także młodzież ze szkół średnich. Na co mogą liczyć pozostając w czasie miesięcy letnich w mieście?

Bardzo ciekawy program imprez sportowych „Lata-79" przygotowały radomskie kluby. Oto kilka interesujących propozycji. Przez całe wakacje RKS Broń organizuje „wtorki kolarskie" i „piątki pływackie", w każdy poniedziałek RKS Radomiak zaprasza na biegi przełajowe, turniej piłki nożnej „dzikich drużyn" organizuje RKS Broń, KS Czarni i KS Start. **(bw)**

Telefon zaufania

Dziś 29 bm., jak zwykle w każdy piątek, czynny jest telefon zaufania Zarządu Oddziału Wojewódzkiego Towarzystwa Planowania Rodziny. Przy telefonie nr 211-44 dyżuruje psycholog, który udziela porad, dotyczących seksuologii, konfliktów w rodzinie, problemów wychowawczych itp.

Dyżur trwa w godzinach 17—19. **(bw)**

Na przykładzie Białobrzegów i Warki

Trwałe efekty konkursu „Mistrza Gospodarności"

Spośród 14 miast i miasteczek województwa radomskiego, uczestniczących w konkursie „Mistrza Gospodarności", zakończonym 8 czerwca br., najlepsze wyniki uzyskały: w grupie miasteczek do 5 tys. mieszkańców — Białobrzegi, a w grupie miast do 20 tys. mieszkańców — Warka.

Zarówno Białobrzegi jak i Warka należą do miejscowości znanych z walorów rekreacyjnych i turystycznych, stąd też wysiłki organizatorów konkursu i mieszkańców skierowane zostały przede wszystkim na unowocześnienie i rozbudowę bazy wypoczynku, sportu, odnowę lokali gastronamicznych, elewację domów.

Szczególnie dobre wyniki w tym zakresie uzyskano w Białobrzegach — wartość prac społecznych w przeliczeniu na statystycznego mieszkańca wyniosła bowiem rekordową sumę 770 zł.

Na specjalną uwagę zasługuje wybudowanie w czynie społecznym stadionu sportowego na 6 tys. widzów, z salą dla ciężarowców, boiskami do gry w piłkę nożną, siatkową i tenisa. Jest to przedsięwzięcie, które można jedynie porównać z budową radomskiego amfiteatru, realizowanego również w czynie obywatelskim.

Zmieniły się ulice i domy Białobrzegów — wiele ulic utwardzono, ułożono nowe chodniki, kilkadziesiąt domów wzdłuż głównej trasy przelotowej otrzymało nowe, trwałe i kolorowe elewacje.

W Warce natomiast urządzono wiele małych, dostępnych dla wszystkich miejsc rekreacji i wypoczynku, odnowiono bazę turystyczną i noclegową, a główny front prac społecznych koncentrował się na licznych dzikich wysypiskach śmieci, gdzie teraz znajdują się estetycznie urządzone targowiska i parkingi.

Efekty uzyskane w konkursie „Mistrza Gospodarności" przez Białobrzegi i Warkę są tym bardziej godne uznania, że dotyczyły trwałych, obliczonych na wiele lat użytkowania, obiektów, których nie można było dotychczas zrealizować z braku środków inwestycyjnych. **(be-de)**

W „Walterze"

18 mln zł na budowę domków, wkłady mieszkaniowe i remonty

180 pracowników Zakładów Metalowych „Predom-Łuczpik" im. gen. Waltera otrzymało w ub. roku nowe mieszkania. 930 osób skorzystało ze środków zakładowego funduszu mieszkaniowego (18.562 tys. zł.), przeznaczonego na budowę domków jednorodzinnych, remonty i modernizacje mieszkań oraz wkłady do spółdzielni.

Mimo coraz lepiej realizowanej w zakładzie polityki socjalnej, w dalszym ciągu liczba oczekujących na własne lokum jest bardzo duża i wynosi obecnie około 1500 osób. Jednym z istotnych przedsięwzięć zmierzających do szybszego złagodzenia deficytu powierzchni mieszkaniowej jest przyjmowanie przez przedsiębiorstwo budynków w stanie surowym i wykańczanie mieszkań własnymi siłami. W ub. roku „Walter" przejął 33 takie mieszkania, a w bieżącym miesiącu otrzyma dalsze 44 w dzielnicy Gołębiów.

W przedsiębiorstwie myśli się nie tylko o własnych pracownikach. Bardzo szlachetną inicjatywę stanowi fundacja książeczek mieszkaniowych sierotom i półsierotom. W ciągu niespełna dwóch lat książeczki takie z wkładem po 21 tys. zł. otrzymało 51 dzieci. Dalszym 14 wręczone zostaną w bieżącym roku. **(am)**

100 lat Anny Bednarek

Piękny jubileusz — setną rocznicę urodzin, obchodzi pani Anna Bednarek, z domu Kwiecień, córka Pawła i Agnieszki — mieszkanka wioski Kończyce-Kolonia w woj. radomskim.

Jubilatka mieszka obecnie u syna — Stanisława Bednarka, jest babcią trzech wnuków i prababką dziewięciorga prawnucząt w wieku szkolnym.

100-letni jubileusz urodzin Anny Bednarek obchodzony jest jako święto całej wioski i gminy. W przeddzień uroczystości urodzinowych sędziwą jubilatkę odwiedzili członkowie jej bardzo licznej rodziny, przedstawiciele władz gminnych, sąsiedzi i młodzież szkolna Do Kończyc-Kolonii przyjechali również z całego kraju znajomi Jubilatki. **(be-de)**

Pamiętna wizyta

25 czerwca był taki sam upalny dzień jak tamten lipcowy roku ubiegłego, kiedy bohaterowie kosmosu. Piotr Klimuk i Mirosław Hermaszewski, przybyli po raz pierwszy do Radomia serdecznie witani przez całe społeczeństwo. Tak samo i teraz (o czym relacjonowaliśmy już w „Życiu") bardzo serdeczne było powitanie. Piotr Klimuk przyjechał wszakże do swojego miasta, którego od roku jest honorowym obywatelem.

Później, na spotkaniu z gospodarzami województwa i miasta na czele z I sekretarzem KW PZPR Januszem Prokopiakiem i I sekretarzem KM PZPR Euzebiuszem Ciążelą, wicewojewodą Eugeniuszem Jędrzejewskim, przedstawicielami organizacji społecznych i młodzieżowych, Piotr Klimuk podkreślił, jak ważne jest dla niego obywatelstwo miasta, za wolność którego jego ojciec Ilia Fiodorowicz Klimuk oddał swe życie.

Bohaterowie kosmosu ppłk kosmonauta Mirosław Hermaszewski i generał kosmonauta Piotr Klimuk.

Podniosłe i serdeczne było to spotkanie wzbogacone o osobiste akcenty. Pierwszy polski kosmonauta, Mirosław Hermaszewski u progu swego życiowego startu przebywał w Radomiu, jako podchorąży ówczesnej Oficerskiej Szkoły Lotniczej im. Żwirki i Wigury.

I ta sama atmosfera panowała w siedzibie NOT, gdzie z kosmonautami spotkała się młodzież studencka i harcerze. W pytaniach nawiązywano do tamtych sprzed roku dni, kiedy to Sojuz-30 wzniósł się z kosmodromu w Bajkonurze w przestrzeń okołoziemską. Międzynarodowa załoga z udziałem polskiego kosmonauty wykonywała program badawczy przygotowany w polskich pracowniach naukowych.

Kończy się wizyta w Radomiu. Piotr Klimuk i Mirosław Hermaszewski wraz z gospodarzami miasta udają się na cmentarz żołnierzy radzieckich, którzy zginęli w walkach z hitlerowskim najeźdźcą. Wśród mogił najdroższa jest ta, na której płycie widnieje napis: szeregowy gwardzista Ilia Fiodorowicz Klimuk zginął w walce z faszystami niemieckimi w grudniu 1944 roku. Na płycie tej generał kosmonauta Piotr Klimuk złożył wiązankę czerwonych goździków. Taką samą wiązankę złożył jego przyjaciel z kosmosu Mirosław Hermaszewski. **(bd)**

Przyjacielskie powitanie Piotra Klimuka z Januszem Prokopiakiem.

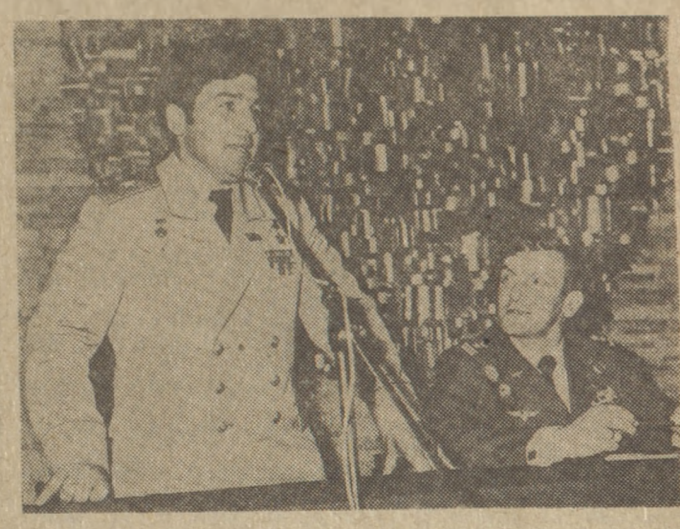

Na spotkaniu w siedzibie NOT.

Wśród słuchaczy — studenci, junacy OHP, harcerze.

Fot. BRONISŁAW DUDA