ZIEMIA NSZZ Solidarność RADOMSKA

# BIULETYN

CZYTELNIA REGIONALNA Solidarność 609

NSZZ „Solidarność" Ziemia Radomska 25.10.2004

## Z REGIONU

# ZGROMADZIŁ NAS TAM KSIĄDZ JERZY

### Regionalne obchody XX. rocznicy śmierci ks. Jerzego Popiełuszki

**Ponad 500 członków i sympatyków NSZZ „Solidarność", 23 poczty sztandarowe, przedstawiciele duchowieństwa oraz prawicowych partii politycznych uczestniczyli 16 października w uroczystości odsłonięcia i poświecenia pomnika ks. Jerzego Popiełuszki w Pionkach. Był to centralny punkt obchodów XX rocznicy męczeńskiej śmierci Kapelana „Solidarności" w Regionie Ziemia Radomska.**

Pomnik, ufundowany przez komisje zakładowe NSZZ „Solidarność" Regionu Ziemia Radomska i Akcję Katolicką z Pionek, usytuowany jest przy kościele pw. NMP w Pionkach, gdzie odbywały się uroczystości rocznicowe. Jego głównym elementem jest popiersie ks. Jerzego dłuta artysty-rzeźbiarza Andrzeja Bernera osadzone na ponad 2,5 metrowej wysokości cokole.

Zebranych gości powitał przewodniczący ZR Ziemia Radomska Zdzisław Maszkiewicz. - Za 3 dni minie 20 lat od bestialskiego mordu dokonanego przez komunistycznych oprawców oficerów SB na kapelanie NSZZ „Solidarność" księdzu Jerzym Popiełuszce - powiedział. - Dziś zebraliśmy się tu, by złożyć hołd osobie i dziełu ks. Jerzego.

Główną część uroczystości poprzedził występ poetycko-muzyczny pt. „Kapłan - Wspomnienie o ks. Jerzym" w wykonaniu zespołu „Anima" z Warki w reżyserii Andrzeja i Marii Gutów. Na jego poruszającą treść złożyły się fragmenty kazań ks. Jerzego, przeplatane piosenkami poświęconymi jego osobie oraz relacje odtwarzające wiernie ostatnie godziny życia Kapelana „Solidarności".

Kolejnym punktem uroczystości była msza św. koncelebrowana przez bp. Stefana Siczka. Wzięły w niej udział 23 poczty sztandarowe NSZZ „Solidarność" oraz innych organizacji społecznych – m.in. ZR Płockiego, ZR Środkowowschodniego, ZR Chełmskiego, ZR Ziemia Radomska, ZR Świętokrzyskiego, ZR Kujaw i Ziemi Dobrzyńskiej, NSZZ „S" Rolników Indywidualnych Ziemia Radomska, Od Grobu ks.

*(cd. na str. 2)*

*Zespół „Anima"*

**KOLEJNY NUMER „BIULETYNU" UKAŻE SIĘ 8 LISTOPADA**

# Z REGIONU

## ZGROMADZIŁ NAS TAM KSIĄDZ JERZY

### Regionalne obchody XX. rocznicy śmierci ks. Jerzego Popiełuszki

*(cd. ze str. 1)*

Jerzego (Żoliborz), TKK „S" Warka, TKK „S" Zwoleń, TKK „S" Pionki, ŚZŻAK w Pionkach, ZKRPiWPOS w Pionkach, Akcji Katolickiej w Pionkach, KZ „S" Fabryki Broni Radom, KZ „S" Elektrowni Kozienice, KZ „S" ZPS Pionki, KZ „S" ZTE Radom.

Gośćmi uroczystości byli członkowie KK i przewodniczący Regionów - Andrzej Konecki, Marian Król (ZR Środkowowschodni), Waldemar Bartosz (ZR Świętokrzyski), Janusz Dębczyński (ZR Kujaw i Ziemi Dobrzyńskiej), Zdzisław Denysiuk (ZR Chełmski), Stefan Boczek (ZR Płocki). W obchodach wzięli też udział Maciej Płażyński (b. marszałek Sejmu z ramienia AWS), Stanisław Iwanicki (b.minister sprawiedliwości w rządzie J. Buzka) oraz Jan Rejczak (b.poseł AWS).

W trakcie mszy zebrani modlili się w intencji rychłej beatyfikacji ks. Jerzego. W homilii ks. bp. Siczek przedstawił wspomnienia o życiu i dziele ks. Jerzego. – Zgromadził nas tu, tak jak kiedyś, ksiądz Jerzy Popiełuszko. Pamiętam, że w 1980 r. ks. Jerzy był młodym księdzem, niepewnym swego posłannictwa, ale trudne czasy przyspieszyły jego dojrzewanie – wspominał bp. Siczek. – Gdy nastała noc stanu wojennego i w serca wielu wdało się zwątpienie, on zaczął odprawiać comiesięczne msze za ojczyznę, w których uczestniczyły rzesze wiernych z całej Polski. Ks. Jerzy nie nawoływał do nienawiści, o co oskarżały go reżimowe media, on tylko nazywał zło po imieniu. Stąd nawet wielu, nieświadomie, jemu przypisywało słowa, które uczynił mottem swej działalności „Nie daj się zwyciężyć złu, ale zło dobrem zwyciężaj".

Bp. Siczek wspominał też o działalności ks. Popiełuszki związanej ze światem pracy i tragedii październikowych dni 1984 r., o bólu oczekiwania i obawach o życie zaginionego kapłana. Nawoływał też zebranych do wierności dziedzictwu ks. Popiełuszki. – Odczytując dziś teksty kazań ks. Jerzego, dostrzegamy ich aktualność, mimo upływu lat – mówił bp. Siczek ze wzruszeniem. – Musimy być wierni temu przesłaniu. Zło nazywajmy złem, dobro – dobrem. Z tak wielkiej ofiary życia młodego kapłana musi wyrosnąć dobro.

Po mszy św. delegacje i poczty sztandarowe przeszły pod pomnik ks. Jerzego. Odsłonięcia monumentu dokonali Zdzisław Maszkiewicz, Maciej Płażyński i burmistrz Pionek Marek Janeczek.

Następnie bp. Siczek poświęcił monument, a uczestnicy uroczystości złożyli pod nim wieńce i wiązanki kwiatów.

Uroczystościom towarzyszyła też ekspozycja fotograficzna poświęcona ks. Jerzemu Popiełuszce wystawiona w bocznej nawie kościoła.

**Paweł Podlipniak**

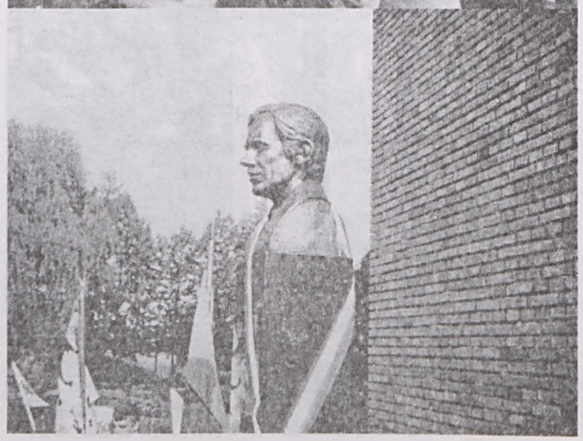

## Regionalne obchody XX. rocznicy śmierci ks. Jerzego Popiełuszki

### Przemówienie Przewodniczącego ZR Ziemia Radomska Zdzisława Maszkiewicza

*Pionki 16.10.2004 r.*

*Ekscelencjo Księże Biskupie!*
*Czcigodni Księża*
*Szanowni Państwo*

W imieniu NSZZ „Solidarność" Ziemia Radomska witam czcigodnych kapłanów z JE ks. bp. Stefanem Siczkiem, przewodniczących zarządów regionów oraz komisji zakładowych NSZZ „Solidarność", członków i sympatyków Związku, darczyńców i wszystkich tych, którzy przyjęli nasze zaproszenie na dzisiejszą uroczystość.

Witam poczty sztandarowe, harcerzy oraz artystę rzeźbiarza Andrzeja Bernera.

Za 3 dni minie 20 lat od bestialskiego mordu dokonanego przez komunistycznych oprawców oficerów SB na kapelanie NSZZ „Solidarność" księdzu Jerzym Popiełuszce.

Dziś zebraliśmy się tu, by złożyć hołd osobie i dziełu ks. Jerzego, zanosząc nasze modlitewne intencje o beatyfikację Sługi Bożego Ks. Jerzego Popiełuszki.

Pamięć o osobie ks. Jerzego i tamtych tragicznych wydarzeniach trwa w naszym Regionie i mieście nieprzerwanie od 1984 roku.

Braliśmy udział w uroczystościach pogrzebowych księdza Jerzego na warszawskim Żoliborzu.

W 1989 roku z inicjatywy naszego kolegi śp. Arkadiusza Świerzewskiego oraz wszystkich członków TKK NSZZ „Solidarność" w Pionkach wykonano i postawiono na cmentarzu parafialnym obelisk-symboliczny grób ks. Jerzego, przy którym zapalmy znicze, składamy kwiaty i modlimy się o beatyfikację naszego związkowego patrona.

To miejsce naszej zbiorowej pamięci było niejednokrotnie bezczeszczone i dewastowane przez tzw. „nieznanych sprawców", ale za każdym razem przywracaliśmy mu właściwy wygląd i charakter.

W sierpniu 1990 roku Rada Miejska Miasta Pionki I kadencji nadała imię ks. Jerzego Popiełuszki ulicy, przy której stoi kościół pw. NMP Królowej Polski.

W tej świątyni zebraliśmy się dziś, by być świadkami poświęcenia i odsłonięcia popiersia księdza Jerzego.

W 1992 r. delegacja pionkowskiej „Solidarności" (z pocztem sztandarowym) była w Paryżu na odsłonięciu pomnika ks. Jerzego.

W 1998 roku z inicjatywy Andrzeja Guta i TKK NSZZ „Solidarność" Warka w kościele pw. Matki Bożej Szkaplerznej w Warce odsłonięto i poświęcono epitafium księdza Jerzego.

W 2004 r. związku z XX. rocznicą śmierci księdza Jerzego Popiełuszki radomska „Solidarność" wystąpiła do Rady Miejskiej Radomia o nadanie jednej z ulic imienia ks. Jerzego w odpowiedzi otrzymując jedynie informację, że wniosek umieszczono w banku nazw ulic.

Aby więc przybliżyć Państwu postać Kapelana i Patrona NSZZ „Solidarność" – jego dzieła i nauczanie – poproszę teraz zespół „Anima" o zaprezentowanie programu artystycznego pt. „Kapłan wspomnienie o ks. Jerzym" w reżyserii Marii i Andrzeja Gutów.

## Regionalne obchody XX. rocznicy śmierci ks. Jerzego Popiełuszki

**List prof. Alicji Grześkowiak do uczestników uroczystości**

*Toruń, 15 .X.2004r*

*Szanowny Panie Przewodniczący*
*Zarządu Regionu NSZZ Solidarność „Ziemia Radomska",*
*Szanowny Panie Burmistrzu,*
*Szanowni Państwo!*

Dziękuję za zaproszenie na uroczystość upamiętniającą XX rocznicę męczeńskiej śmierci Ksiedza Jerzego Popiełuszki. Niestety wcześniej umówione zajęcia uniemożliwiły mi wzięcie w nich udziału.

Gdy umiera kapłan – nie trzeba się smucić. Choć od nas odszedł – narodził się dla Nieba. Gdy umiera męczennik nie pozostawia nas samych, nie kończy swej misji, ale jest dla nas żywym przykładem jak „zło dobrem zwyciężać".

Dwudziesta rocznica męczeńskiej śmierci ks. Jerzego Popiełuszki, skłania nie tylko do wspomnień, ale i do stawiania pytań. Czego uczyłby nas dziś ksiądz Jerzy, gdyby dane mu było nadal głosić Dobrą Nowinę? Czy ofiara Jego życia ma stale w naszych oczach sens? Czy nie została zmarnowana? Czy Ks. Popiełuszko może być uważany za patrona Solidarności i trudnych przemian w życiu naszej Ojczyzny?

W czasie stanu wojennego gromadził tłumy. Wszyscy widzieliśmy w nim duchowego przywódcę prowadzącego do wyzwolenia z komunizmu. Gdy zginął, podstępnie zamordowany przez oprawców z SB, uznaliśmy Go patronem „Solidarności". Ale ksiądz Jerzy nie był tylko – jak chcą niektórzy – działaczem politycznym. Więcej, nigdy nim nie był. Gdyby jedynie do tego sprowadzić Jego posługę, zasługiwałby na miano bohatera narodowego. Dziś wiemy, że był On kimś więcej. Dziś, z perspektywy tych dwudziestu lat, wiemy, że w swych kazaniach głoszonych podczas Mszy Świętych za Ojczyznę oraz przy wielu innych okazjach mówił przede wszystkim o podstawowych zasadach wiary, które są niezmienne, choć zmieniają się okoliczności, w jakich są przepowiadane. Tamto przesłanie ks. Jerzego Popiełuszki zasługuje więc dzisiaj na to, by je odczytać raz jeszcze i widzieć w nim wskazania ponadczasowe.

W nauczaniu księdza Jerzego przede wszystkim obecna była fundamentalna dla chrześcijaństwa prawda o godności osoby ludzkiej. Z godnością tą związana jest postawa solidarności, oznaczająca postawę moralną angażującą człowieka w budowanie dobra wspólnego i dobra każdego człowieka. Także tej solidarności, która przekształciła się w NSZZ „Solidarność", a bez której nie byłoby ani wolnej Polski ani wolnego w niej człowieka.

Dla ks. Jerzego Popiełuszki ważne było również mówienie o wolności, wolności jako jednym z atrybutów godności człowieka. Gdyby żył, zapewne przestrzegałby nas przed współczesnymi zagrożeniami moralnymi: przed liberalizmem etycznym, fałszywą wizją wolności, pułapkami demokracji kształtowanej bez wartości.

Dzisiaj, z perspektywy minionych lat, widać wyraźnie, że ks. Jerzy Popiełuszko zginął przede wszystkim za to, że stał na straży wartości i praw przynależnych osobie ludzkiej, za wolność i Prawdę. Oddał życie za Chrystusa, który jest pełnią Prawdy dającej wolność. W tym sensie jest wzorem dla każdego chrześcijanina. Dlatego dziś księdza Jerzego powinniśmy postrzegać nie tylko jako bohatera narodowego, ale jako przyszłego świętego.

Nie smućmy się, że odszedł kapłan – narodził się dla Nieba! I stamtąd niech nam dopomaga i strzeże byśmy nie zbłądzili tu na ziemi.

Z wyrazami szacunku
**Alicja Grześkowiak**

## ODDALI HOŁD STRACONYM

**Od dwudziestu czterech lat, 14 października, związkowcy „S" z ŁUCZNIKA oddają hołd straconym pracownikom Fabryki Broni. Hitlerowscy okupanci przed budynkiem fabryki powiesili 15 pracowników w odwecie za dostarczanie Związkowi Walki Zbrojnej produkowanych w fabryce pistoletów Vis.**

W miejscu zbrodni po wojnie stanął krzyż, potem usunęli go komuniści, by później nieopodal zbudować skwerek z fontanną. W 1981 r. NSZZ „S" postawiła Pomnik, przed którym odbyła się tegoroczna skromna uroczystość. Wieńce i kwiaty złożyli: Zarząd spółki, przedstawiciele Syndyka oraz członkowie Komisji Zakładowej Fabryki Broni i delegacja Emerytów i Rencistów „Solidarności". Zapalono znicze. W intencji straconych odmówiono modlitwę.

**Zbigniew Cebula**

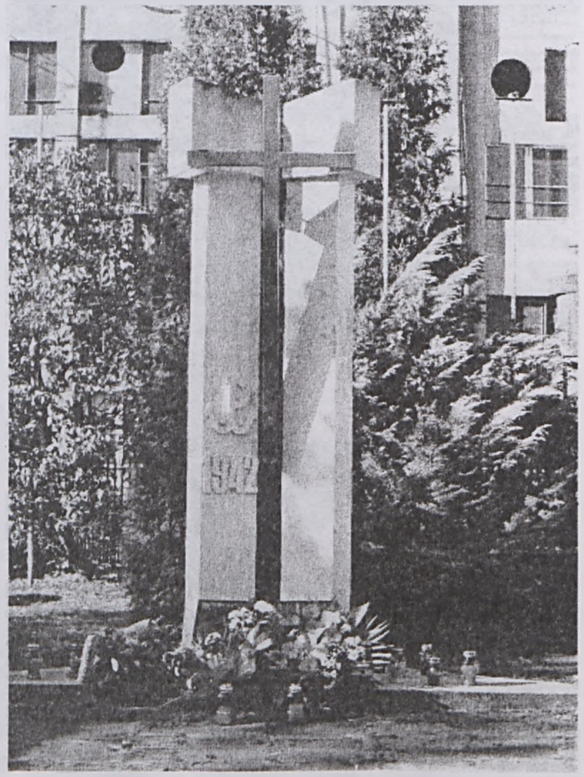

**Ś.P.**

Zarząd Regionu NSZZ „Solidarność" Ziemia Radomska
z głębokim żalem zawiadamia, że 14 października odszedł od nas na zawsze

**KOL. WALDEMAR WOŹNIAK**

Członek NSZZ „Solidarność" całym życiem i sercem oddany sprawom Związku
Uczestnik Radomskiego Czerwca 1976, represjonowany w stanie wojennym
Szef sztabu wyborczego AWS Ziemi Radomskiej

**CZEŚĆ JEGO PAMIĘCI!**

***Region NSZZ „Solidarność" Ziemia Radomska***

**Mowa wygłoszona przez Przewodniczącego ZR Zdzisława Maszkiewicza w czasie pogrzebu Waldemara Woźniaka**

*Radom 18.10.2004*

*Pogrążona w smutku Rodzino,*
*Czcigodni Księża*
*Szanowni Państwo,*

Pogrążeni w bólu żegnamy dziś z wielkim żalem naszego Kolegę, Przyjaciela, Współpracownika, Związkowca – Waldemara Woźniaka. Jest mi trudno o Nim mówić w czasie przeszłym, gdyż był moim oddanym przyjacielem. Stąd ten osobisty ton w moich słowach.

Odebrała Go nam nieuleczalna choroba, z którą Waldek walczył od wielu lat.

Z szeregów naszego Związku – NSZZ „Solidarność" – ubył człowiek przez duże „C",, ktoś na kim można było polegać, komu ufaliśmy, a w ciężkich chwilach czerpaliśmy z jego czynów i słów otuchę i wzór do naśladowania.

Bo był Waldek człowiekiem zaangażowanym w mnóstwo spraw społecznych, myślącym przede wszystkim o potrzebach innych, o Ojczyźnie, „Solidarności", o dobru wspólnym.

Był Waldek kimś bliskim dla nas wszystkich, kimś kto nigdy nie odmówił pomocy.

Był człowiekiem głębokiej wiary, dla którego wzorem Polaka-Katolika był Ojciec Święty Jan Paweł II. Stąd brało się uczestnictwo Waldka w licznych pielgrzymkach. Dwukrotnie pielgrzymował do Rzymu do Ojca Świętego. Pielgrzymował też do licznych sanktuariów maryjnych – między innym w Lourdes, Loretto, Częstochowy, Kałkowa, Lichenia, Błotnicy. W Polsce odwiedził je chyba wszystkie – zawsze w intencjach modląc się przede wszystkim za przyjaciół, rodzinę, kolegów, za „Solidarność". To z tych wizyt w świątyniach Matki Bożej czerpał siły do walki ze słabością swego ciała, chorobą. To otrzymywane tam łaski pozwoliły mu, mimo coraz gorszego stanu zdrowia, na działalność w naszych związkowych szeregach, na współdziałanie w imię dobra wspólnego naszej Ojczyzny i jej obywateli.

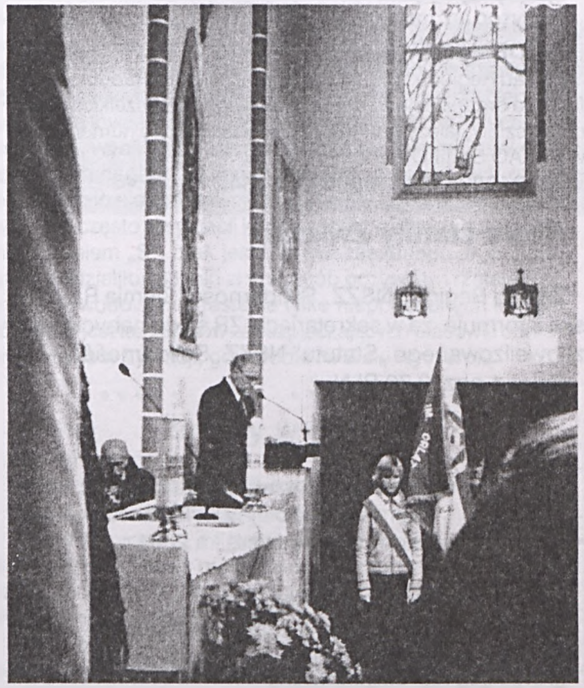

A trzeba przypomnieć, że Waldek dla Polski wycierpiał wiele. Był uczestnikiem pamiętnych wydarzeń Radomskiego Czerwca '76. Spotkały go za to represje ze strony komunistycznego aparatu i służby bezpieczeństwa. „Wilczy bilet" jaki otrzymał wtedy zamknął przed nim drzwi zakładów pracy, uniemożliwiając jakiekolwiek zatrudnienie, uniemożliwiając zarobienie choćby kilku groszy na chleb dla siebie i swej rodziny. Te represje powtórzyły się w stanie wojennym, bo Waldek włączył się w wielki ruch „Solidarności" upatrując w

*(cd. na str. 6)*

(cd. ze str. 5)

nim szansę na odrodzenie Polski. Do jawnej działalności związkowej powrócił natychmiast w 1989 r. Potem był aktywnym członkiem Komisji Zakładowej Emerytów i Rencistów w ZM „Łucznik". Wspomagał też czynnie i społecznie działalność Zarządu Regionu Ziemia Radomska.

Związek „Solidarność" był wielką pasją życiową Waldka.

Nie można tu pominąć też jego działalności politycznej. Waldek nie uważał się w żadnym razie za polityka – uważał jednak, że jego rola jest służyć w miarę swych skromnych możliwości. Jako szef sztabu wyborczego Akcji Wyborczej „Solidarność" , dzięki swej systematycznej pracy i darowi zjednywania sobie ludzi, był z pewnością jednym z autorów sukcesu wyborczego AWS w naszym regionie.

Walka z postępującą chorobą nie przeszkodziła mu w aktywnej pomocy dla innych osób cierpiących i chorych. Waldek był aktywnym działaczem Katolickiego Stowarzyszenia Osób Niepełnosprawnych.

Żegnamy Cię więc dziś Waldku. Na zawsze pozostaniesz w naszej pamięci, w pamięci związkowców NSZZ „Solidarność".

Niech Ten, który wytycza nasze ziemskie szlaki, przygarnie Ciebie w swoim nieśmiertelnym świecie.

Spoczywaj w Panu.

**INFORMACJA!!!**

Zarząd Regionu NSZZ „Solidarność" Ziemia Radomska informuje organizacje związkowe Regionu , że wszelkich wpłat na rzecz ZR należy dokonywać na następujący numer konta w PEKAO S.A.II O\Radom:

**23124032591111000030031542**

## Nowe statuty Związku

Zarząd Regionu NSZZ „Solidarność" Ziemia Radomska informuje, że w sekretariacie ZR są do nabycia egz. znowelizowanego „Statutu" NSZZ „Solidarność"

Cena 1 egz. 2,70 PLN.

**Duszpasterstwo Ludzi Pracy**
zaprasza na kolejny wykład
czwartek 28 października 2004 r.

Program spotkania:
Godz. 18.30 – msza św. w intencji beatyfikacji ks. JerzegoPopiełuszki i ks. Romana Kotlarza w kościele pw. Świętej Trójcy
Godz. 19.15 – Wykład na temat:
***„Ksiądz Jerzy Popiełuszko - patron „Solidarności"***
Wykład odbędzie się w sali Duszpasterstwa przy ul. Tybla 4.
Ludzi pracy i potrzebujących pracy serdecznie zapraszamy

*O. Hubert Czuma SJ*
*Duszpasterz Ludzi Pracy*
*Ziemi Radomskiej*

*Waldemar Woźniak*

**Hosanna**

**Palmą wstałem dziś z rana**
**Otoczony słońcem,**
**a jeszcze błyszczący księżycem**
**Świergot ptaków jak krople deszczu**
**Płynął niebem na falach wiatru**

**Hosanna...wyszeptałem snem**
**Melodią, co z serca się rwała**
**Bólem cofnęła z powrotem**
**Hosanna...co chciała do Ciebie – ptakiem**

**Więc przyjm Panie**
**Ciszę skropioną łzami**
**Nierównym rytmem serca słowa pisane**
**Alleluja! Wiem, że zmartwychwstanę**

## SZKOLENIA

**Dział Szkoleń Zarządu Regionu NSZZ „Solidarność" Ziemia Radomska zaprasza przedstawicieli Komisji Zakładowych Regionu Ziemia Radomska do udziału w kolejnych szkoleniach.**

***Krzysztof Kośla***
***Wiceprzewodniczący ZR***
***odpowiedzialny za szkolenia***

**Zapisy na szkolenia są przyjmowane w sekretariacie ZR – tel. 362-38-04 lub u wiceprzewodniczącego Krzysztofa Kośli – tel. 363-43-49.**

Planowane szkolenia
listopad – grudzień
„Razem w „Solidarności" – 3 dniowe,
odpłatność 30 zł/os, w Czarneckiej Górze;
Podstawowe dla KZ - 2 dniowe, bezpłatne, w siedzibie ZR;
Kodeks Pracy - 2 dniowe, odpłatność 10 zł/os, w siedzibie ZR;

***TKK NSZZ „Solidarność" Białobrzegi zwraca się z prośbą do wszystkich członków i sympatyków Związku z terenu białobrzeskiego o wypożyczenie w celu archiwizacji dokumentów i fotografii związanych z powstaniem tam NSZZ „Solidarność".***

**Za TKK Białobrzegi:**
**Małgorzata Krzyżanowska**
**Mirosław Bartnik**
**Stanisław Żupiński**



## *Zmiany w Statucie NSZZ „Solidarność"* cz.II

*Zbigniew Dziubasik*

**Sąd Rejonowy w Gdańsku zarejestrował 27 lipca br. nowy Statut NSZZ „Solidarność" przyjęty na ostatnim KZD w Spale (28-29.05.2004 r.).**

Nowy statut obowiązuje od momentu rejestracji. Wraz z nim wchodzą w życie uchwały podjęte na KZD. Zmiany wprowadzone do statutu zaproponowane zostały przez Komisję Statutową i zostały one przyjęte praktycznie w całości.

Najważniejsze zmiany:

8. – dotyczy zasad postępowania w przypadku naruszenia prawa wewnątrzwiązkowego (rozdział VIII).

Nowością jest możliwość – w sytuacji szczególnej – szybszego wprowadzenia zarządu Komisarycznego w organizacjach, w których występuje groźba naruszenia istotnych interesów Związku.

9. – dotyczy rozdziału „Zasady ogólne" – funkcjonowania i podejmowania decyzji przez władze Związku, a w szczególności prawomocności posiedzeń i decyzji Związku.

Wyodrębniono z innych regulacji te dotyczące procedur obowiązujących przy podejmowaniu decyzji przez władze statutowe Związku.

10. – dotyczy finansów i majątku Związku.
11. – dotyczy współpracy z innymi organizacjami.
12. – dotyczy strajków i innych akcji protestacyjnych.

Uporządkowano i dostosowano do obowiązujących przepisów prawa regulacje związane z akcjami protestacyjnymi prowadzonym przez Związek.

## KRÓTKO Z KRAJU

### Jeden Miller zepsuł, drugi chce naprawiać

**Jako rozpaczliwą próbę naprawienia błędów w systemie NSZZ „Solidarność" Ochrony Zdrowia ocenił zasady kontraktowania Narodowego Funduszu Zdrowia z placówkami medycznymi na 2005 r. NFZ zakłada m.in. wzrost wyceny niektórych świadczeń medycznych (np. stomatologia) oraz możliwość rozliczania się między poszczególnymi oddziałami placówki ochrony zdrowia. Brak jest natomiast zapisów zabezpieczających sytuację placówek w razie wyczerpania środków NFZ.**

Jak zapowiedział na konferencji prasowej Jerzy Miller, prezes NFZ, pierwszym etapem zawierania umów na przyszły rok będzie zebranie w październiku ofert od świadczeniodawców. 3 listopada nastąpi ich otwarcie. Potem rozpoczną się negocjacje z oferentami. NFZ zakłada, że podpisanie umów nastąpi do 8 grudnia. Zostały już wysłane warunki kontraktowania do oddziałów wojewódzkich. W razie nieprzyjęcia kontraktów przez świadczeniodawców, Fundusz ma opracowane kolejne scenariusze rozmów. Do końca roku, do czasu zawiązania nowych umów, nie przewiduje się żadnych rozwiązań doraźnych w systemie ochrony zdrowia. W przyszłorocznych kontraktach Fundusz przewidział wprowadzenie szeregu zmian. Najważniejsza z nich dotyczy warunków kontraktowania oraz zniesienia limitów w szpitalach ginekologiczno-położniczych na procedury związane z porodem i hospitalizacją noworodka. Zniesienie limitów nie będzie dotyczyć jednak innych placówek ochrony zdrowia. NFZ przewiduje też podniesienie wyceny punktowej niektórych świadczeń, m.in. w ramach ambulatoryjnej opieki specjalistycznej, leczenia stomatologicznego i rehabilitacji leczniczej. NFZ zastrzega przy tym, iż nie będzie się to wiązać ze zmianą punktacji za daną usługę. Jak zapewniały wczoraj władze NFZ, innowacją ma być też możliwość swobodnego przepływu środków między poszczególnymi oddziałami placówki - decyzje w tej sprawie ma podejmować dyrektor w konsultacji z odziałem Funduszu. Ma to zapewnić minimalizację tzw. nadwykonań na danym oddziale (większej liczby świadczeń, niż ujęto to w kontrakcie).

W opinii Marii Ochman, przewodniczącej sekretariatu Ochrony Zdrowia NSZZ „Solidarność", zaproponowany przez NFZ sposób kontraktowania jest pewną próbą naprawienia systemu. - W tych zapisach jest element racjonalności. Ocena punktowa nie jest jeszcze wprawdzie tak wysoka, jak by się mogli tego spodziewać świadczeniodawcy, ale przecież wiadomo, że obracamy się w systemie, który jest zdecydowanie za mały - twierdzi Ochman. Jej zdaniem, na pozytywną ocenę zasługuje zapis umożliwiający rozliczanie się między oddziałami szpitala oraz zniesienie limitów w szpitalach ginekologicznych. Natomiast nadal największym problemem pozostaje kwestia tzw. limitów pozostawionych w innych placówkach, wynikająca z braku środków w systemie. W obliczu ogromnego zadłużenia placówek zdrowotnych nadal będą rodzić się dramatyczne dylematy dyrektorów, postawionych często w sytuacji konieczności kredytowania leczenia. Zdaniem „S", brak jest również zasadnego algorytmu, który podzieliłby 33 mld zł w sposób oczywisty i rzetelny, co może powodować narastanie tylko niepotrzebnych konfliktów. Brak jest też zapisów zabezpieczających placówki ochrony zdrowia w sytuacji, gdy środki NFZ się wyczerpią.

### Zmiany w dialogu

*(12.10)*

**Sejm znowelizował ustawę o Trójstronnej Komisji ds. Społeczno-Gospodarczych.**

Sejm zdecydował, że Komisja Trójstronna będzie mogła przekazywać sprawy należące do jej kompetencji, a mające zasięg wojewódzki, do rozpatrzenia przez wojewódzkie komisje dialogu społecznego.

Zmieniono również kryteria reprezentatywności. Za reprezentatywne organizacje związkowe uznaje się ogólnokrajowe związki zawodowe, ogólnokrajowe zrzeszenia i ogólnokrajowe organizacje międzyzwiązkowe, które zrzeszają więcej niż 300 tys. członków będących pracownikami (przed nowelizacją było to 500 tys.). Oznacza to zrównanie kryteriów reprezentatywności pomiędzy związkami zawodowymi a organizacjami pracodawców.

Zmieniły się także terminy przekazywania przez rząd wstępnej prognozy wielkości makroekonomicznych stanowiących podstawę do konstruowania budżetu na rok następny. Strona rządowa będzie je musiała przedstawić partnerom społecznym w terminie do 10 maja każdego roku. Skrócono czas,

*(cd. na str. 10)*

# XX rocznica śmierci ks. Jerzego Popiełuszki

### Iłża 17.10.2004

Uroczystości zorganizowała KZ NSZZ „Solidarność" w ZGM „Zębiec" przy udziale KZ „S" Pracowników Oświaty i Wychowania w Iłży i Izamot Iłża. W obchodach udział wzięli: przedstawiciele ZR – przewodniczący Zdzisław Maszkiewicz , poczet sztandarowy ZR w składzie Kazimierz Staszewski, Krzysztof Kośla, Wiesław Rychter; poczty sztandarowe - KZ „S" w ZGM „Zębiec", szkół, straży pożarnej oraz o. Hubert Czuma –duszpasterz Ludzi Pracy Ziemi Radomskiej. Centralnym punktem obchodów była uroczysta msza św. odprawiona przez bp. Stefana Siczka, który wygłosił też homilię. Przed mszą Stanisław Socha, przewodniczący KZ „S" w ZGM „Zębiec", w krótkim wystąpieniu przypomniał zebranym osobę i dzieło ks. Jerzego.

### Warka 17.10.2004 r.

W obchodach udział wzięli: przedstawiciele ZR – przewodniczący Zdzisław Maszkiewicz , Krzysztof Kośla, Andrzej Gut, Kazimierz Staszewski, przedstawiciele TKK Warka, TKK Pionki, poczet sztandarowy TKK Warka – Jan Skowroński, Waldemar Dębecki, poczet sztandarowy ZPS „Pronit" – Konrad Cichawa, Krystyna Słyk, Elżbieta Piotrowska.

Po uroczystej mszy św. złożono kwiaty i zapalono znicze pod epitafium ks. Jerzego.

### Białobrzegi 17.10.2004 r.

W obchodach udział wzięli: przedstawiciele ZR – przewodniczący Zdzisław Maszkiewicz , Krzysztof Kośla, Andrzej Gut, Kazimierz Staszewski. Elementami obchodów były – uroczysta msza św., wystawa fotograficzna poświęcona ks. Jerzemu Popiełuszce oraz występ zespołu „Anima" z Warki w programie „Kapłan" w reż. Andrzeja i Marii Gutów.

### Włocławek 18.10.2004

We Włocławku na tamie odbyła się msza święta koncelebrowana przez Wiesława Merlinga, biskupa diecezji włocławsko- kujawskiej. Na uroczystość przybyli przedstawiciele prezydium Komisji Krajowej NSZZ „Solidarność" oraz ponad setka pocztów sztandarowych „Solidarności" z zakładów pracy z całego kraju. W sumie uczestniczyło w niej ponad 3 tysiące osób. Region Ziemia Radomska reprezentowali Kazimierz Staszewski, Krzysztof Kośla oraz poczet sztandarowy ZR w składzie – Roman Makowski, Paweł Siedlecki, Wiesław Rychter.

Uroczystości uświetnił koncert orkiestry górniczej i chóru Vars-Cantabile pod dyr. Edwarda Bogdana. Po mszy złożono wiązanki pod krzyżem.

### Warszawa 19.10.2004 r.

**Tysiące pielgrzymów z całej Polski uczestniczyły w uroczystej mszy Świętej, wieńczącej obchody 20-lecia męczeńskiej śmierci ks. Jerzego Popiełuszki. Mszę św. odprawioną przed kościołem św. Stanisława Kostki w Warszawie celebrował i kazanie wygłosił ksiądz Prymas kardynał Józef Glemp.**

Do grobu kapłana męczennika przybyli przede wszystkim przedstawiciele Ludzi Pracy z całego kraju, delegacje „Solidarności" z całej Polski, dostojnicy kościelni, władze stolicy i

parlamentarzyści. Szczególnym gościem była mama ks. Jerzego Marianna Popiełuszko wraz z rodziną. Obecni byli również pielgrzymi z Włoch, Niemiec i Słowacji. Z Regionu Ziemia Radomska na uroczystości przybyło ponad 150 osób (trzema autokarami) - m.in. przedstawiciele KZ w ZPS „Pronit" Pionki, TKK Pionki, TKK Warka, KZ w ZTE Radom, Emerytów i Rencistów, KZ Fabryki Łączników, KZ Termowent Polska Radom, KZ ZNTK Radom, NSZZ „Solidarność" Rolników Indywidualnych Ziemia Radomska z przewodniczącym Tomaszem Świtką, parafii św. Maksymiliana Kolbe w Radomiu z ks. Stanisławem Sikorskim – duszpasterzem Ludzi Pracy, a także poczty sztandarowe: Zarządu Regionu Ziemia Radomska, KZ ZTE Radom, KZ ZNTK Radom, KZ ZPS „Pronit", KZ Termowent Polska, TKK Warka, TKK Pionki, NSZZ „Solidarność" Rolników Indywidualnych Ziemia Radomska, parafii św. Maksymiliana Kolbe w Radomiu.

W imieniu ZR kwiaty na grobie ks. Jerzego złożyli Zdzisław Maszkiewicz i Krzysztof Kośla.

Na początku uroczystości słowa powitania do zgromadzonych wiernych i przedstawicieli organizacji reprezentowanych przez blisko dwieście pocztów sztandarowych skierował proboszcz żoliborskiej parafii ksiądz prałat Zygmunt Malacki. Przypomniał on modlitewne spotkanie ks. Jerzego z robotnikami w Bydgoszczy, kilka godzin przed śmiercią, jako znak, w którym streszcza się posługa kapłańska kapelana „Solidarności". - Ksiądz Jerzy to świadek trudnych czasów. Angażował się w trudne sprawy, wspierał tych wszystkich, którzy pragnęli urzeczywistniać swój sen o Rzeczypospolitej, którzy odkryli piękno odpowiedzialności za wspólne dobro, poczuli smak wolności - powiedział ks. Malacki. - Ksiądz Jerzy towarzyszył im modlitwą i radą, był swego rodzaju prorokiem - dodał, wzywając do żarliwej modlitwy o rychłą beatyfikację ks. Popiełuszki.- Nad mogiłą ks. Jerzego przez dwadzieścia lat słychać poszum modlitwy, przybywają mali i wielcy tego świata - górnicy, hutnicy, bezrobotni, przedsiębiorcy, agnostycy i kardynałowie - mówił w homilii ksiądz Prymas Józef Glemp. - Każdy odnajduje tu pokój i powagę, a gdy modlić się nie umie, wiatr modli się, muskając różańcowe głazy - dodał ksiądz kardynał. Gdy powstawała „Solidarność", Ksiądz Jerzy był przeświadczony, że ten niezależny związek

*(cd. na str. 9)*



# XX rocznica śmierci ks. Jerzego Popiełuszki

*(cd. ze str. 8)*

będzie się opierał na wskazaniach Ewangelii. - Także i dziś nie gaśnie to, co jest prawdą i dążeniem do sprawiedliwości. Ideały moralne potrzebne do godnego życia obywateli w pokoju, choć przytłoczone bezwzględną żądzą pieniędzy, drzemią jakby pod skórą i czekają na nowego ks. Popiełuszkę, któryby powiedział bliźnim, że można żyć bez korupcji i bez matactwa - stwierdził metropolita warszawski. Przywołując ludzkie pytania „po co ta śmierć", ksiądz Prymas wskazał na odpowiedź mamy ks. Jerzego - „Bóg tak chciał". - Nie była to zwykła śmierć indywidualna, było to wyrwanie węgla z ogniska i wrzucenie go do rzeki, zapominając, że ognisko, choć przysypane popiołem, dalej zachowa swój żar - ocenił ksiądz kardynał. - Była to śmierć wpisująca się w chrześcijańskie ideały narodowe, którym Kościół wytrwale towarzyszy - dodał. Ówczesne władze drażniło środowisko skupione przy parafii św. Stanisława Kostki, które modlitwą wspierało pokojowe, lecz uparte dążenie do odkłamania społeczeństwa zgodnie z ideałami, jakie odczytywano w „Solidarności". Osoba księdza Jerzego znajdowała się w środku tej modlitewnej fali, owego płonącego ognia, z którego blask roztaczał się na Polskę. - Szatan więc podsunął myśl, aby odsunąć ks. Jerzego, a ognisko wygaśnie - zauważył ksiądz Prymas.

Po Mszy Świętej odbył się apel poległych, po którym zgromadzone delegacje złożyły wieńce przed grobem kapelana „Solidarności". Następnie odmówiono Różaniec, w którym uczestniczyły mama ks. Jerzego i jego siostra.

### Zginęli, bo znali zabójców księdza Popiełuszki?

**Miesiąc po zabiciu księdza zginęli dwaj funkcjonariusze SB, którzy wykryli zabójców kapelana.Są przesłanki mogące świadczyć, że zostali zamordowani. Mimo to ani IPN, ani prokuratura nie zajęły się sprawą ich śmierci" – napisało „Życie Warszawy".**

Wiele wskazuje na to, iż 20 lat temu ksiądz Jerzy Popiełuszko nie był jedyną śmiertelną ofiarą MSW. 30 listopada w wypadku samochodowym zginęli pułkownik Stanisław Trafalski, major Wiesław Piątek oraz ich kierowca. Dwaj funkcjonariusze jako pierwsi wykryli morderców księdza Jerzego. Wracali z Krakowa i Tarnowa, gdzie zbierali dowody w sprawie powiązań sprawców, głównie Grzegorza Piotrowskiego. Według oficjalnej wersji na ich samochód najechał rozpędzony jelcz.

Tymczasem Stefan Bratkowski, działacz opozycyjny, a dziś honorowy przewodniczący Stowarzyszenia Dziennikarzy Polskich, twierdzi, że o śmierci funkcjonariuszy dowiedział się... kilkanaście godzin wcześniej. Wiadomość przekazał mu warszawski prawnik Bogumił Studziński. „Było to w przeddzień wypadku. Zastanawialiśmy się, jaką wersję śmierci podadzą władze" – opowiedział Bratkowski. „Gdy następnego dnia dowiedzieliśmy się o „wypadku", nie mieliśmy wątpliwości, że jest on sfingowany".

Bogumił Studziński już nie żyje. Ani on, ani Bratkowski nigdy nie zostali przesłuchani.

"To niewybaczalne zaniedbanie organów ścigania" – stwierdziła profesor Krystyna Daszkiewicz z Uniwersytetu Adama Mickiewicza w Poznaniu, która już w 1990 roku opisała sprawę tajemniczego wypadku. Wówczas nie znała jeszcze relacji Bratkowskiego, ale sprawa wydała się jej podejrzana. „Dlaczego debatuje się dziś nad rzekomymi rewelacjami, o których dawno już wiadomo, takimi jak notatka dotycząca udziału w sprawie generała Milewskiego, a nie bada sprawy tak fundamentalnej, jak tajemniczy wypadek funkcjonariuszy" - dodała profesor Daszkiewicz.

### Kalendarium - od śmierci ks. Jerzego

***19 października 1984*** - ks. Jerzy Popiełuszko wraca z Bydgoszczy, gdzie odprawił mszę św. dla ludzi pracy w kościele Świętych Polskich Braci Męczenników. Przy wiosce Górsk, na terenach niezabudowanych, zatrzymali go jadący fiatem 125 p trzej funkcjonariusze IV departamentu MSW, zajmującego się zwalczaniem Kościoła katolickiego: Grzegorz Piotrowski, Waldemar Chmielewski i Leszek Pękala. Pobili księdza, związali i wrzucili do bagażnika. Kierowcę Waldemara Chrostowskiego, który wracał z księdzem Popiełuszką, wepchnęli do fiata 125 p, potem udało mu się wyskoczyć z samochodu. Ksiądz Popiełuszko zginął prawdopodobnie w dniu porwania. Został tak ciężko pobity i tak skrępowany sznurem, że każdy ruch, który mógł wykonać w bagażniku, prowadził do zaciskania się pętli wokół szyi.

***20 października 1984*** - informację o uprowadzeniu księdza Popiełuszki podano w dzienniku telewizyjnym. Po podaniu informacji o porwaniu, w kościele św. Stanisława Kostki, gdzie ksiądz Popiełuszko pracował przez ostatnie cztery lata, codziennie gromadziły się tłumy na mszy św., różańcu i Apelu Jasnogórskim. Nabożeństwa (najpierw w intencji odnalezienia księdza, potem - za spokój jego duszy) organizowano także w innych miastach.

***24 października 1984*** - o uwolnienie księdza Popiełuszki apeluje papież Jan Paweł II podczas audiencji generalnej.

***24 października 1984*** - władze zdecydowały się ujawnić, że wśród sprawców porwania są funkcjonariusze Służby Bezpieczeństwa. 27 października podano ich nazwiska.

*(cd. na str. 10)*

## Kalendarium - od śmierci ks. Jerzego

*(cd. ze str. 9)*

***29 października 1984*** - nadano komunikat, że rozpoczęto poszukiwania ciała ks. Jerzego Popiełuszki w Wiśle pod Toruniem i pod Włocławkiem.

***30 października 1984*** - dziennik telewizyjny podaje, że z Zalewu Włocławskiego wyłowiono ciało ks. Jerzego; było tak zmasakrowane, że rodzina identyfikowała je na podstawie znaków szczególnych.

***3 listopada 1984*** - księdza Jerzego pochowano przy kościele św. Stanisława Kostki, a nie na Powązkach czy w rodzinnej Suchowoli - jak chciały ówczesne władze. W pogrzebie wzięło udział ponad 600 tys. wiernych oraz blisko tysiąc księży; do grobu zaczęły ściągać pielgrzymki z całej Polski.

***27 grudnia 1984*** - 7 lutego 1985 - odbywa się proces morderców księdza Jerzego. Grzegorz Piotrowski został skazany na 25 lat więzienia, jego przełożony Adam Pietruszka - także na 25 lat; Leszek Pękała - na 15 lat i Waldemar Chmielewski na 14 lat. Śledztwo nie wykazało, by w zbrodnię zamieszani byli wyżsi rangą funkcjonariusze Ministerstwa Spraw Wewnętrznych; w procesie wszelkie wypowiedzi oskarżonych na temat ich przełożonych były ucinane.

***Wszyscy skazani wyszli z więzienia przed upływem kary.***
***Piotrowski opuścił więzienie po 16 latach (2001),***
***Pietruszka po 10 (1995)***
***Pękala - po 5 (1990),***
***Chmielewski - po 8 (1993).***

***1990 rok*** - wszczęto śledztwo wobec byłego wiceszefa MSW i szefa SB gen. Władysława Ciastonia i szefa IV Departamentu MSW Zenona Pł atka, po tym, jak skazani w procesie toruńskim zaczęli zeznawać, że ich przełożeni wpływali na nich, mówiąc np., „by Popiełuszko zamilkł".

***1996 rok*** - Sąd Apelacyjny w Warszawie uchylił ten wyrok.

**2000 rok** - zawieszono postępowanie wobec chorego Płatka.

***2002 rok*** - Ciastoń został ponownie uniewinniony.

***5 października 2004***- historyk prof. Andrzej Paczkowski przekazuje Instytutowi Pamięci Narodowej ujawnioną przez niego kserokopię notatki Wiesława Górnickiego z narady w Urzędzie Rady Ministrów 25 października 1984 r., w której jest mowa o „odpowiedzialności politycznej i osobistej" sekretarza KC PZPR gen. Mirosława Milewskiego za uprowadzenie ks. Jerzego Popiełuszki.

## KRÓTKO Z KRAJU

*(cd. ze str. 7)*

w jakim Komisja Trójstronna powinna zająć stanowisko w sprawie propozycji wzrostu wynagrodzeń, emerytur i rent z Funduszu Ubezpieczeń Społecznych. Dotychczas partnerzy społeczni mieli 40 dni na wypracowanie stanowiska (od 15 kwietnia do 25 maja). Po wejściu w życie nowelizacji, czas konsultacji będzie wynosił 20 dni (od 10 do 30 maja).

Razem z nowelą ustawy o Komisji Trójstronnej wprowadzono zmiany do innych ustaw, m.in. do ustawy o związkach zawodowych i ustawy o dostępie do informacji publicznej. Zmiany pozwalają pracodawcom i związkom zawodowym występować do sądu pracy z roszczeniem wynikającym z nieprzestrzegania umowy dotyczącej zasad udostępniania związkom pomieszczeń i urządzeń biurowych.

## Więcej poszkodowanych pracowników

**Mimo kontroli Państwowej Inspekcji Pracy niewypłacanie wynagrodzeń to ciągle poważny problem.**

W I półroczu tego roku **56 proc.** skontrolowanych przez PIP przedsiębiorstw zalegało z wypłatami. W całym 2003 r. odsetek ten wynosił **62 proc.** Pomimo że odsetek firm zalegających z wynagrodzeniami zmniejsza się, wzrasta liczba poszkodowanych pracowników oraz kwota zaległych należności. Odsetek pokrzywdzonych pracowników, którym nie wypłacono wynagrodzeń, wynosi 61% liczby ubiegłorocznej, zaś kwota niewypłaconego im wynagrodzenia stanowi aż 71,5% kwoty należnej w roku ubiegłym. Inspektorzy pracy w I połowie 2004 r. wydali 14.451 decyzji w sprawie wypłaty wynagrodzenia lub innego świadczenia 167,1 tys. pracownikom na kwotę 186,3 mln zł. Z tego pracodawcy zrealizowali 7.717 decyzji (53,4 % wydanych), w wyniku czego 77.681 pracownikom (46,5% pokrzywdzonych) wypłacono należne wynagrodzenia lub świadczenia na kwotę 71,5 mln zł (38% należności).

Ponadto 261 decyzji zrealizowano częściowo, wypłacając 8.277 pracownikom kwotę 4,9 mln zł. W ciągu ostatnich sześciu miesięcy inspekcja złożyła 106 zawiadomień o popełnieniu przestępstwa dotyczących niewypłacania wynagrodzeń.

W tym tygodniu po raz kolejny sprawą niewypłacania wynagrodzeń zajął się rząd. Zaproponowano całą listę działań, które mają poprawić sytuację. Należy do nich:

- przedstawienie partnerom społecznym w ramach Trójstronnej Komisji ds. Społeczno-Gospodarczych możliwości rozważenia problemu określania w układach zbiorowych pracy, regulaminach wynagradzania lub innych aktach zakładowych - wysokości odsetek przysługujących pracownikom w sytuacji nieterminowego wypłacania wynagrodzenia;
- przeprowadzenie społecznej kampanii informacyjnej, w której znaczącą rolę powinni odegrać partnerzy społeczni - organizacje pracodawców i związki zawodowe;
- uruchomienie serwisu internetowego (na stronie Ministerstwa Gospodarki i Pracy) zawierającego „instrukcję postępowania" dla pokrzywdzonych pracowników;
- uruchomienie w resorcie gospodarki i pracy infolinii ułatwiającej pokrzywdzonym pracownikom anonimowe sygnalizowanie problemu (zebrane informacje trafiałyby do PIP, której działania byłyby zintegrowane z działaniami służb skarbowych; należałoby także rozważyć możliwość uruchomienia podobnej infolinii przez PIP; korzystne byłoby również sygnalizowanie występujących nieprawidłowości partnerom społecznym);
- zwiększenie roli mediacji przy zaangażowaniu wojewódzkich komisji dialogu społecznego;
- rozważenie możliwości dokonania zmian prawnych.

***(źródło: KK)***

## Z PRAC KK Z PRAC KK

**KOMUNIKAT**

4 października 2004 r. w Liceum Ogólnokształcącym im. ks. Jerzego Popiełuszki w Suchowoli odbyło się posiedzenie Komisji Krajowej NSZZ „Solidarność", podczas którego w specjalnym stanowisku w 20. rocznicę śmierci ks. Jerze-

*(cd. na str. 11)*



## Z PRAC KK Z PRAC KK

*(cd. ze str. 10)*

go członkowie Komisji Krajowej oddali hołd kapelanowi „Solidarności". *Życie księdza Jerzego Popiełuszki – kapłana i nauczyciela, duchowego przewodnika ludzi pracy było świadectwem wierności prawdzie, wolności i sprawiedliwości* – czytamy w stanowisku. *Tak jak ziarno nauczania Papieskiego zrodziło „Solidarność", tak ziarno nauczania księdza Jerzego dało jej siłę do przetrwania najtrudniejszych dni.*

Komisja Krajowa przesłała również list do Ojca Świętego Jana Pawła II, w którym wyraża nadzieję na rychłą beatyfikację ks. Jerzego.

W trakcie obrad Komisja Krajowa podjęła uchwałę o skierowaniu do Trybunału Konstytucyjnego wniosku o zbadanie zgodności z Konstytucją RP rozporządzenia Ministra Kultury z dnia 06 lutego 2002 r. *ws. kwalifikacji wymaganych od nauczycieli szkół artystycznych i placówek kształcenia artystycznego*. Jeden z ustępów kwestionowanego dokumentu przewiduje, że nauczyciele zatrudnieni w dniu wejścia w życie rozporządzenia na podstawie mianowania, którzy spełniali wymagania kwalifikacyjne na podstawie dotychczasowych przepisów, zachowują nabyte kwalifikacje do zajmowania stanowiska nauczyciela, natomiast pracownicy zatrudnieni do tej pory na innej podstawie prawnej (przede wszystkim na podstawie umowy o pracę) tracą dotychczasowe, często takie same kwalifikacje i zobowiązani są do ich uzyskania na podstawie nowych przepisów.

W dalszej części posiedzenia członkowie Komisji Krajowej zapoznali się z informacją o przebiegu prac nad projektami uchwał okołostatutowych, przyjmując w głosowaniu trzy z nich: /1/ *ws. zasad tworzenia i funkcjonowania organizacji podzakładowej*; /2/ *ws. ograniczeń łączenia funkcji związkowych ze stanowiskiem w zakładzie pracy, administracji państwowej i samorządowej, w organizacji politycznej oraz łączenia funkcji we władzach związkowych*; /3/ *ws. rejestracji i zasad działania organizacji wydziałowej lub oddziałowej, obejmującej swoim działaniem część zakładu pracy na terenie innego regionu niż region rejestrujący organizację zakładową*.

W dniu poprzedzającym obrady Komisji Krajowej jej członkowie wraz z delegacjami związkowymi z całego kraju i zaproszonymi gośćmi wzięli udział w uroczystej mszy św. za Ojczyznę, koncelebrowanej pod przewodnictwem ks. abpa Wojciecha Ziemby metropolity białostockiego w Kościele parafialnym pw. Świętego Piotra i Pawła w Suchowoli. Odwiedzili także Mamę ks. Jerzego, Mariannę Popiełuszko składając kwiaty pod pamiątkowym obeliskiem we wsi Okopy.

**rzecznik prasowy**
**Komisji Krajowej NSZZ „Solidarność"**
**Dariusz Wasielewski**

**KOMUNIKAT**

12 października 2004 r. odbyło się w Gdańsku posiedzenie prezydium Komisji Krajowej NSZZ „Solidarność", podczas którego przyjęto stanowisko wyrażające protest przeciw bezprawnym działaniom zarządu UPC Telewizja Kablowa sp. z o.o. wobec organizacji zakładowej NSZZ „Solidarność". Wręczenie przewodniczącemu organizacji zakładowej niezgodnego z prawem wypowiedzenia jest jawnym łamaniem praw związkowych i zaprzeczeniem idei dialogu. O złej woli zarządu spółki świadczy fakt, że zdarzenie to miało miejsce po zakończeniu oficjalnych rozmów przedstawicieli kierownictwa spółki z przedstawicielami związku, podczas których deklarowana była ze strony firmy gotowość do dalszego dialogu. Prezydium KK domaga się od zarządu UPC Telewizja Kablowa przywrócenia do pracy bezprawnie zwolnionego działacza. Jednocześnie zwrócono się do wszystkich struktur związku o czynne włączenie się w planowane akcje protestacyjne.

Opiniując projekt rozporządzenia Ministra Polityki Społecznej *w sprawie określenia wzoru oferty podmiotu uprawnionego, ramowego wzoru umowy o realizację zadania oraz wzoru sprawozdania z realizacji zadania z zakresu pomocy społecznej* prezydium KK nie zgłosiło do niego uwag.

Podjęto także decyzję o zgłoszeniu kandydatury Agaty Baranowskiej-Grycuk jako przedstawiciela NSZZ „Solidarność" do uczestnictwa w pracach Komitetu Monitorującego strategię wykorzystania Funduszu Spójności.

Członkowie prezydium KK zapoznali się z bieżącą informacją o przebiegu prac w Komisji Trójstronnej uzgadniając kierunkowy plan działań w negocjacjach nad przygotowywanymi przez rząd projektami ustaw.

**rzecznik prasowy**
**Komisji Krajowej NSZZ „Solidarność**
**Dariusz Wasielewski**

## NASZE PRAWO

### Dodatek mieszkaniowy

***(dokończenie z poprzedniego numeru)***

**O dodatek mieszkaniowy mogą starać się ci, których miesięczny dochód brutto na głowę nie przekracza 618 zł 84 gr (w gospodarstwach wieloosobowych) i 900 zł 13 gr - w przypadku osób samotnych.**

Jak się starać o dodatek?

Trzeba udać się do urzędu gminy lub ośrodka opieki społecznej. Wypełnić odpowiedni wniosek, a potem zarządca domu musi poświadczyć zawarte w nim dane ( np. w blokach spółdzielczych będzie to administracja osiedla). Zarządca musi potwierdzić: adres zamieszkania, tytuł prawny do lokalu (akt własności, decyzja o przydziale mieszkania, umowa najmu itp.), sposób jego ogrzewania i zasilenia w wodę, wydatki na mieszkanie za ostatni miesiąc.

Właściciele domów jednorodzinnych dołączają do wniosku zaświadczenie potwierdzające powierzchnię użytkową i wyposażenie techniczne domu wystawione przez właściwy organ nadzoru budowlanego wydający pozwolenia na budowę oraz rachunki dotyczące wydatków na utrzymanie domu.

Przygotuj też:

- dowód osobisty;
- deklarację dochodową, czyli zaświadczenie o wysokości dochodów z trzech ostatnich miesięcy (np. zarobki z pracy etatowej, zasiłki rodzinne, alimenty, odcinek renty lub emerytury, dodatki pielęgnacyjne, kombatanckie, zasiłek dla bezrobotnych, stypendium);
- zaświadczenie o wysokości czynszu (ostatni aneks czynszowy).

UWAGA! Dochodem są wszystkie przychody po odjęciu kosztów ich uzyskania, odliczeniu składek na ubezpiecze

*(cd. na str. 12)*

## NA ŁBIE POSTAWIONE

# Ałganow wiecznie żywy

*Jacek Łęski*

**Przez ostatnich kilka lat wspominanie publiczne pułkownika Władimira Ałganowa z KGB nie było w polskich mediach w dobrym tonie. Kojarzył się z aferą Oleksego (wiadomo, Oleksy niewinny, sprawa umorzona, agent Olin nigdy nie istniał) oraz ze sprawą historii Kwaśniewski-Ałganow, opisanej jakiś czas temu przeze mnie i Rafała Kasprowa w "Życiu". Nasz tekst do dziś jest przedmiotem postępowania przed sądem, jakie toczy się z powództwa prezydenta Kwaśniewskiego.**

Aleksander Kwaśniewski dowodzi, że w sierpniu 1994 z Ałganowem się nie spotykał. Sądy z reguły uznają, że dokumenty przedstawione przez prezydenta są bardziej wiarygodne niż relacje świadków, którzy opowiadają, że widzieli prezydenta w Cetniewie w okresie, kiedy przebywał tam również pułkownik. Sprawa jest w toku i jest na tyle znana, że nie ma potrzeby, by ją tu bardziej szczegółowo opisywać. Mało kto jednak pamięta, że w 1997 roku ówczesne „Życie" opublikowało zdjęcia pokazujące Ałganowa i Kwaśniewskiego w czasie służbowej wycieczki do Skierniewic - partyjnego matecznika Leszka Millera. Faktem jest, że wiele osób wWarszawie i na Wybrzeżu miało kontakty z tow. Ałganowem, tak w czasie kiedy pełnił on w Polsce służbę wywiadowczą, pardon, dyplomatyczną, jak i w czasie, kiedy z mniejszym lub większym powodzeniem prowadził działalność biznesową z ludźmi z kręgów SLD.

Po latach nieobecności Władimir Ałganow zagościł znów na czołówkach gazet za sprawą afery wokół Orlenu. Z prasowych doniesień można ustalić, że były pułkownik spotkał się w lipcu zeszłego roku z Janem Kulczykiem, najbogatszym i bardzo wpływowym polskim biznesmenem, i skarżył się, że rosyjska firma Łukoil nie mogła kupić Rafinerii Gdańskiej, chociaż, jak to zgrabnie sformułowała na antenie Radia Zet Monika Olejnik, „wzięte zostały za to pieniądze". Kulczyk powiadomił o tym Agencję Bezpieczeństwa Wewnętrznego. ABW sporządziła na tę okoliczność specjalną notatkę. Teraz sprawa wypłynęła przy okazji prac komisji śledczej w sejmie.

Oczywiście dalej można udawać, że nic się nie dzieje. Można jednak zapytać, czy powiązania i kontakty pułkownika Ałganowa nie powinny być przedmiotem większej uwagi służb państwowych RP? Czy media nie nazbyt łatwo odpuściły sobie i historię Olina, i w ogóle kwestię rosyjskich powiązań wysokich działaczy SLD? Z materiałów, jakie zostały publicznie przedstawione przez oficjalne organy państwa wynika, że Ałganow prowadził aktywną działalność w polskich elitach wiele lat. Nie zostawił żadnych śladów? Agent Olin wyparował i nigdy nie istniał? Liczne kontakty towarzyskie, jakie Ałganow miał w Polsce, nie zaowocowały żadnymi korzyściami dla rosyjskiego wywiadu? Ałganow nie ma swoich ludzi w Polsce? Starał się, ale z wywiadowczej roboty nic mu nie wyszło? Może i tak. Ale jeśli tak, to dlaczego jest w Rosji nadal cenionym i ważnym człowiekiem, dopuszczanym do strategicznych dla państwa interesów? Interesów, których służby specjalne są i organizatorem, i zapewne beneficjentem. Taki nieudacznik?A może wydarzenia z lat 1994-1997 w Polsce tak dalece pokazały wpływy pułkownika i jego mocodawców, że po prostu nie ma chętnych, by zajmować się takimi sprawami? Pytań dotyczących kontaktów Ałganowa nie da się łatwo wyeliminować z polskiego życia publicznego, pewne wstydliwe wydarzenia i znajomości nie dają się sprzątnąć pod dywan. Jeśli stałoby się tak za sprawą niesnasek między Janem Kulczykiem a Wiesławem Kaczmarkiem, byłby to żart historii wyjątkowo złośliwy.

*(Gazeta Polska.Wydanie z 13 października 2004 r. Nr 41 (586). Przedruk za wiedzą i zgodą redakcji)*

## NASZE PRAWO

### Dodatek mieszkaniowy

***(dokończenie z poprzedniego numeru)***

*(cd. ze str. 11)*

nie emerytalne, rentowe i chorobowe. Do dochodu nie wlicza się dodatku dla sierot zupełnych, jednorazowych świadczeń pieniężnych i świadczeń w naturze z pomocy społecznej, zasiłków pielęgnacyjnych i okresowych, dodatków mieszkaniowych.

Gmina odmów ci przyznania dodatku, jeżeli:

- osiągasz większy dochód, niż przewiduje ustawa (160 proc. najniższej emerytury dla osób samotnych i 110 proc. dla rodzin wieloosobowych).

UWAGA! Od 1 stycznia 2005 r. będziesz mógł zarabiać więcej. Osoby samotne: 175 proc. najniższej emerytury, liczniejsze rodziny - 125 proc. najniższej emerytury;

- zajmujesz mieszkanie, którego powierzchnia znacznie przekracza dopuszczalny normatyw (pisaliśmy o tym wyżej);
- twój stan majątkowy pozostaje w „rażącej dysproporcji" z niskimi dochodami.

Urzędnik ma też prawo zażądać od ciebie i pozostałych domowników oświadczenia majątkowego o posiadanych ruchomościach, nieruchomościach i oszczędnościach.

Dodatek przyznaje się na sześć miesięcy, licząc od pierwszego dnia miesiąca następującego po dacie złożenia wniosku.

Gdy mieszkasz w bloku lub kamienicy pieniądze trafią na konto administracji lub zarządcy domu i pomniejszą w ten sposób twoje należności.

Gdy gmina odmówi ci dodatku albo wyliczy mniej, niż ty wyliczyłeś, masz prawo odwołać się do samorządowego kolegium odwoławczego w terminie 14 dni, licząc od daty otrzymania niekorzystnej decyzji. Potem można zwrócić się do wojewódzkiego sądu administracyjnego.

***(źródła: MPiPS, Rzecznik Praw Obywatelskich)***

**BIULETYN INFORMACYJNY**
**NSZZ „Solidarność" Ziemia Radomska**
**Radom 26-600, ul. Traugutta 52**
**tel. 36-251-61, tel./fax 36-238-04**
**Redakcja, txt i skład: Paweł Podlipniak (ppp)**
***egzemplarz bezpłatny***

***NUMER 609 ZAMKNIĘTO 20.10.2004 r.***

Nasze konto: Zarząd Regionu NSZZ „Solidarność" Ziemia Radomska PKO S.A. II O/Radom 23124032591111000030031542